

# KECAMATAN LORE SELATAN DALAM ANGKA

# 2023



**BADAN PUSAT STATISTIK  
KABUPATEN POSO**  
*BPS-Statistics of Poso Regency*



# KECAMATAN LORE SELATAN DALAM ANGKA 2022



**BADAN PUSAT STATISTIK  
KABUPATEN POSO**  
*BPS-Statistics of Poso Regency*



## KECAMATAN LORE SELATAN DALAM ANGKA 2023

**ISSN** : 2620-8660

**No. Publikasi** : 72040.2106

**No. Katalog** : 1102001.7204020

**Ukuran Buku** : 14,8 cm x 21 cm

**Jumlah Halaman** : xvi + 140 Halaman

**Naskah :**  
Badan Pusat Statistik Kabupaten Poso

**Penyunting :**  
Badan Pusat Statistik Kabupaten Poso

**Gambar Kulit :**  
Badan Pusat Statistik Kabupaten Poso

**Diterbitkan oleh :**  
© Badan Pusat Statistik Kabupaten Poso

**Ilustrasi Cover:**  
Sekretariat Daerah Kabupaten Poso

**Dicetak oleh**  
UD RIO

**Dilarang mengumumkan, mendistribusikan, mengomunikasikan, dan/atau menggandakan sebagian atau seluruh isi buku ini untuk tujuan komersial tanpa izin tertulis dari Badan Pusat Statistik**

**PETA WILAYAH**  
**KECAMATAN LORE SELATAN**

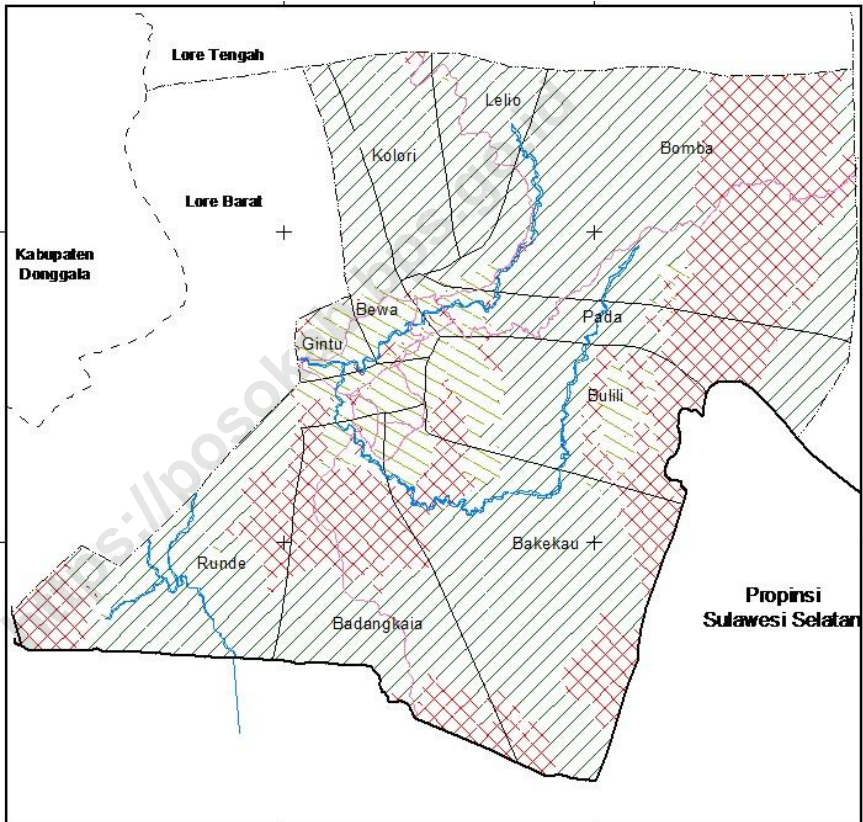



## **KEPALA BPS KABUPATEN POSO**



**Purwaningsih, S.ST, SE, M.Si**







## KATA PENGANTAR

Kecamatan Lore selatan Dalam Angka Tahun 2023 merupakan publikasi tahunan yang diterbitkan oleh BPS Kabupaten Poso. Buku ini menyajikan statistik dan informasi hasil pengumpulan data sekunder dari berbagai instansi pemerintah di Kecamatan Lore selatan serta hasil pengolahan dari berbagai survei yang telah dilakukan BPS.

Kecamatan Lore selatan Dalam Angka Tahun 2022 menyajikan data-data statistik dalam bentuk tabel dan grafik yang mencakup gambaran keadaan geografi, iklim, pemerintahan, penduduk, sosial dan ekonomi di Kecamatan Lore selatan. Dengan terbitnya publikasi ini, diharapkan dapat memberikan informasi yang sebaik-baiknya kepada kalangan pengguna data sebagai bahan monitoring, evaluasi dan penetapan kebijaksanaan pembangunan maupun sebagai bahan dalam studi-studi selanjutnya.

Meskipun buku ini telah dipersiapkan dengan sebaik-baiknya, namun masih banyak terdapat kekurangan, untuk itu saran dan kritik yang konstruktif dari semua pihak senantiasa kami harapkan guna penyempurnaan pada penerbitan yang akan datang.

Akhir kata, secara khusus kami menyampaikan ucapan terima kasih yang sebesar-besarnya kepada semua pihak yang telah membantu dalam pembuatan publikasi ini. Tanggapan dan saran dari para pengguna sangat diharapkan untuk perbaikan publikasi ini.

*Poso, September 2023*

KEPALA BADAN PUSAT STATISTIK  
KABUPATEN POSO

Purwaningsih, S.ST, SE, M.Si



## DAFTAR ISI

Halaman

<b>PETA WILAYAH KECAMATAN LORE SELATAN .....</b>	<b>iii</b>
<b>FOTO KEPALA BPS KABUPATEN POSO.....</b>	<b>v</b>
<b>KATA PENGANTAR .....</b>	<b>vii</b>
<b>DAFTAR ISI.....</b>	<b>ix</b>
<b>DAFTAR TABEL .....</b>	<b>x</b>
<b>PENJELASAN UMUM .....</b>	<b>xv</b>
<b>1 GEOGRAFI dan IKLIM.....</b>	<b>1</b>
1.1 GEOGRAFI .....	6
1.2 IKLIM .....	11
<b>2 PEMERINTAHAN .....</b>	<b>13</b>
<b>3 PENDUDUK dan KETENAGAKERJAAN .....</b>	<b>23</b>
3.1 PENDUDUK.....	30
<b>4 SOSIAL.....</b>	<b>37</b>
4.1 PENDIDIKAN .....	47
4.2 KESEHATAN.....	54
4.3 AGAMA .....	60
<b>5 PERTANIAN .....</b>	<b>63</b>
5.1 Tanaman Pangan.....	40
5.2 Hortikultura.....	77
5.3 Perkebunan.....	81
5.4 Peternakan.....	83
<b>6 INDUSTRI dan ENERGI .....</b>	<b>87</b>
6.1 INDUSTRI.....	92
6.2 ENERGI .....	95
<b>7 PERDAGANGAN .....</b>	<b>97</b>
<b>8 HOTEL .....</b>	<b>105</b>
<b>9 TRANSPORTASI .....</b>	<b>111</b>
<b>10 KEUANGAN DAERAH dan HARGA .....</b>	<b>121</b>
10.1 KEUANGAN DAERAH .....	126
10.2 HARGA .....	130
<b>11 PERBANDINGAN ANTARA KECAMATAN .....</b>	<b>131</b>

## DAFTAR TABEL

Halaman

<b>1</b>	<b>GEOGRAFI dan IKLIM</b>	
1.1	Geografi	
1.1.1	Luas Daerah dan Jumlah Pulau Menurut Desa, 2022	6
1.1.2	Bentuk Permukaan Tanah dan Ketinggian dari Permukaan Laut Per Desa/Kelurahan di Kecamatan Lore Selatan Tahun 2022	9
1.1.3	Nama dan Panjang Sungai yang Melintasi Desa/Kelurahan di Kecamatan Lore Selatan Tahun 2022	10
1.2	Iklim	
1.2.1	Rata-rata Parameter Cuaca menurut Bulan Kabupaten Poso Tahun 2022	11
<b>2</b>	<b>PEMERINTAHAN</b>	
2.1	Keadaan Klasifikasi Desa/Kelurahan di Kecamatan Lore Selatan Tahun 2022	16
2.2	Banyaknya Lingkungan, Dusun, RW dan RT di Kecamatan Lore Selatan Tahun 2022	17
2.3	Banyaknya Lembaga Masyarakat Desa/Kelurahan di Kecamatan Lore Selatan Tahun 2022	18
2.4	Banyaknya Personil Hansip, Kamra dan Wanra di Kecamatan Lore Selatan Tahun 2022	19
2.5	Keadaan Status Desa/Kelurahan Menurut Desa/Kelurahan di Kecamatan Lore Selatan Tahun 2022	20
2.6	Nama, Pendidikan dan Status Kepala Desa/Kelurahan di Kecamatan Lore Selatan Tahun 2022	21
<b>3</b>	<b>PENDUDUK dan KETENAGAKERJAAN</b>	
3.1	Penduduk	
3.1.1	Luas Wilayah, Jumlah dan Kepadatan Penduduk di Kecamatan Lore Selatan Tahun 2022	30
3.1.2	Jumlah Rumah Tangga, Penduduk dan Rata-rata Penduduk per Kepala Keluarga di Kecamatan Lore Selatan Tahun 2022	31
3.1.3	Penduduk Menurut Jenis Kelamin di Kecamatan Lore Selatan Tahun 2022	32
3.1.4	Penduduk Menurut Kewarganegaraan dan Jenis Kelamin di Kecamatan Lore Selatan Tahun 2022	33
3.1.5	Jumlah Kelahiran dan Kematian di Kecamatan Lore Selatan Tahun 2022	34
3.1.6	Penduduk Menurut Datang, Pindah dan Jenis Kelamin di Kecamatan Lore Selatan, 2022	35

3.1.7	Penduduk Menurut Kelompok Umur di Kecamatan Lore Selatan Tahun 2022	36
<b>4</b>	<b>SOSIAL</b>	
4.1	Pendidikan	
4.1.1	Banyaknya Sekolah menurut Tingkat Pendidikan di Kecamatan Lore Selatan Tahun 2022	50
4.1.2	Banyaknya Murid/siswa Menurut Tingkat Pendidikan dan Status Sekolah di Kecamatan Lore Selatan, 2022	51
4.1.3	Banyaknya Guru Menurut Tingkat Pendidikan dan Status Sekolah di Kecamatan Lore Selatan, 2022	52
4.1.4	Banyaknya Sekolah, Guru, Murid dan Rasio Murid Terhadap Guru di Kecamatan Lore Selatan, 2022	53
4.2	Kesehatan	
4.2.1	Banyaknya Fasilitas Kesehatan di Kecamatan Lore Selatan Tahun 2022	54
4.2.2	Banyaknya Tenaga Kesehatan dan Dukun Bayi di Kecamatan Lore Selatan Tahun 2022	55
4.2.3	Banyaknya Klinik KB, Akseptor KB Aktif dan Alat Kontrasepsi di Kecamatan Lore Selatan, 2022	56
4.2.4	Target dan Pencapaian Peserta KB Aktif di Kecamatan Lore Selatan, 2022	57
4.2.5	Target dan Pencapaian Peserta KB Baru di Kecamatan Lore Selatan, 2022	58
4.2.6	Banyaknya Petugas/Penyuluh, Pelayanan Kontrasepsi, PPKBD, Sub PPKBD dan Kelompok Akseptor di Kecamatan Lore Selatan, 2022	59
4.3	Agama	
4.3.1	Banyaknya Tempat Ibadah di Kecamatan Lore Selatan Tahun 2022	60
4.3.2	Banyaknya Tenaga Kerohanian di Kecamatan Lore Selatan, 2022 Sosial lainnya	61
<b>5</b>	<b>PERTANIAN</b>	
5.1	Hortikultura	
5.1.1	Luas Panen Tanaman Sayuran Menurut Kecamatan dan Jenis Tanaman di Kabupaten Poso (ha), 2020-2022	70
5.1.2	Produksi Tanaman Sayuran Menurut Kecamatan dan Jenis Tanaman di Kabupaten Poso (kuintal), 2020-2022	72
5.1.3	Produksi Buah-buahan Menurut Jenis Tanaman Menurut Kecamatan di Kabupaten Poso (kuintal), 2020-2022	74
5.1.4	Produksi Buah–Buahan dan Sayuran Tahunan Menurut Jenis Tanaman (kg), 2018-2022	76

5.2	Perkebunan	
5.2.1	Luas Areal Tanaman Perkebunan Menurut Kecamatan dan Jenis Tanaman (ha), 2020-2022	77
5.2.2	Produksi Perkebunan Menurut Kecamatan dan Jenis Tanaman (ton), 2020-2022	79
5.3	Peternakan	
5.3.1	Populasi Ternak Menurut Kecamatan dan Jenis Ternak, 2022	81
5.3.2	Populasi Unggas Menurut Kecamatan dan Jenis Unggas, 2022	82
5.4	Perikanan	
5.4.1	Jumlah Rumah Tangga Perikanan Tangkap Menurut Kecamatan dan Subsektor, 2020-2022	83
5.4.2	Jumlah Produksi Perikanan Tangkap Menurut Kecamatan dan Subsektor, 2020-2022	84
5.4.3	Jumlah Rumah Tangga Perikanan Budidaya Menurut Kecamatan dan Jenis Budidaya, 2022	85
5.4.4	Produksi Perikanan Budidaya Menurut Kecamatan dan Jenis Budidaya, 2022	86
<b>6</b>	<b>INDUSTRI dan ENERGI</b>	
6.1	Industri	
6.1.1	Banyaknya Usaha Industri Menurut Golongan di Kecamatan Lore Selatan Tahun 2022	92
6.1.2	Banyaknya Usaha Perbengkelan dan Service di Kecamatan Lore Selatan Tahun 2022	93
6.1.3	Banyaknya Usaha/Jasa di Kecamatan Lore Selatan Tahun 2022	94
6.2	Energi	
6.2.1	Persentase Jumlah Pelanggan Listrik PLN dan Non PLN di Kecamatan Lore Selatan Tahun 2022	95
<b>7</b>	<b>PERDAGANGAN</b>	
7.1	Banyaknya Toko, Kios dan Warung di Kecamatan Lore Selatan Tahun 2022	102
7.2	Banyaknya Sarana Pemasaran Menurut Desa/Kelurahan di Kecamatan Lore Selatan, 2022	103
<b>8</b>	<b>Hotel</b>	
8.1	Banyaknya Sarana Akomodasi menurut Jenisnya di Kecamatan Lore Selatan Tahun 2022	110
<b>9</b>	<b>TRANSPORTASI</b>	
9.1	Jalan Utama Menurut Jenis Permukaan Desa/Kelurahan di Kecamatan Lore Selatan, 2022 (km)	116
9.2	Banyaknya Angkutan Utama Menurut Jenis Kendaraan di	117

	Kecamatan Lore Selatan, 2022	
9.3	Jumlah Alat Komunikasi Menurut Desa/Kelurahan di Kecamatan Lore Selatan, 2022	118
9.4	Banyaknya Sarana Transportasi Menurut Desa/Kelurahan di Kecamatan Lore Selatan, 2022	119
<b>10</b>	<b>KEUANGAN DAERAH dan HARGA</b>	
10.1	Keuangan	
10.1.1	Realisasi Penerimaan Keuangan Desa/Kelurahan di Kecamatan Lore Selatan, 2022 (Ribuan Rupiah)	126
10.1.2	Banyaknya Wajib Pajak dan Realisasi Penerimaan Pajak Bumi dan Bangunan Menurut Desa/Kelurahan di Kecamatan Lore Selatan, 2022	127
10.1.3	Jumlah Wajib Pajak Pajak Bumi dan Bangunan di Kecamatan Lore Selatan Tahun 2022	128
10.1.4	Jumlah Lembaga Keuangan di Kecamatan Lore Selatan Tahun 2022	129
10.2	Harga	
10.2.1	Rata-rata Harga beberapa komoditi penting di Kecamatan Lore Selatan Tahun 2015 – 2022	130
<b>11</b>	<b>PERBANDINGAN ANTAR KECAMATAN</b>	
11.1	Perbandingan Wilayah dan Kependudukan Antar Kecamatan di Kabupaten Poso 2022	136
11.2	Perbandingan Fasilitas Pendidikan Antar Kecamatan di Kabupaten Poso 2022	137
11.3	Perbandingan Fasilitas Kesehatan Antar Kecamatan di Kabupaten Poso 2022	138





## PENJELASAN UMUM

Tanda-tanda, satuan-satuan dan singkatan yang digunakan dalam publikasi adalah sebagai berikut :

### 1. TANDA – TANDA

Data belum tersedia .....	:	...	Angka sementara .....	:	*)
Data tidak tersedia .....	:	-	Angka sangat sementara .....	:	**)
Data dapat diabaikan ....	:	0	Angka perbaikan .....	:	r)
Tanda Desimal .....	:	.	Angka perkiraan .....	:	e)

### 2. SATUAN

Bag (untuk darah) .....	:	250 cc
bal .....	:	1250 m <sup>3</sup> = 180 kg
barrel .....	:	158,99 liter = 1/6,2898 m <sup>3</sup>
bata (untuk garam) .....	:	500 gram
batang (untuk sabun) .....	:	400 gram
botol .....	:	700 cc
kilometer (km) .....	:	1000 meter (m)
knots .....	:	1,8 km/jam
kwintal (kw) .....	:	100 kg
liter (untuk beras) .....	:	0,80 kg
long ton .....	:	1016,50 kg
lusin .....	:	12
mercubic feet (mcl) .....	:	1/35,3 m <sup>3</sup>
metric ton (m.ton) .....	:	0,98421 long ton = 1000 kg
once (oz) .....	:	28,31 gram
pound (lb) .....	:	0,454 kg
sak (untuk semen) .....	:	40 kg atau 50 kg
ton .....	:	1000 kg

Satuan lain : buah, bungkus, butir, helai/lembar, kaleng, pulsa, ton kilometer (ton-km), jam, menit, persen (%)

### 3. SINGKATAN

B.R.T.	:	Bruto Registered Ton.
C.I.F.	:	( <i>Cost, insurance and freight</i> ) = Harga impor sampai ke pelabuhan.
D.W.T.	:	( <i>Dead Weights Ton</i> ) = Bobot mati.
F.O.B.	:	( <i>Free on board</i> ) = Harga ekspor sampai kepelabuhan muat.
GDRP	:	<i>Gross Domestic Regional Product</i> (PDRB = Produk Domestik Regional Bruto)
M.T.O.W.	:	( <i>Maximum Take Off Weights</i> ) = Kemampuan berat maksimum suatu pesawat untuk dapat terbang.



# BAB



# 1

GEOGRAFI  
DAN  
IKLIM



## PENJELASAN TEKNIS

1. Berdasarkan garis lintang dan garis bujur wilayah Kabupaten Poso terletak pada koordinat  $1^{\circ}06' 44,892''$  -  $2^{\circ}12' 53,172''$  LS dan  $120^{\circ} 05' 96''$  -  $120^{\circ}52' 4,8''$  BT. Berdasarkan letak astronomisnya, panjang wilayah Kabupaten Poso dari ujung barat sampai ujung timur diperkirakan jaraknya kurang lebih 86,2 Km. Lebarinya dari utara ke selatan dengan jarak kurang lebih 130 Km.
2. **Data Curah Hujan (mm)** adalah ketinggian air hujan yang terkumpul dalam penakar hujan pada tempat yang datar, tidak menyerap, tidak meresap dan tidak mengalir. Unsur hujan 1 (satu) milimeter artinya dalam luasan satu meter persegi pada tempat yang datar tertampung air hujan setinggi satu milimeter atau tertampung air hujan sebanyak satu liter.
3. **Suhu udara** adalah ukuran energi kinetik rata – rata dari pergerakan molekul – molekul. Suhu suatu benda ialah keadaan yang menentukan kemampuan benda tersebut, untuk memindahkan (transfer) panas ke benda – benda lain atau menerima panas dari benda – benda lain tersebut. Dalam sistem dua benda, benda yang kehilangan panas dikatakan benda yang bersuhu lebih tinggi.
4. **Lama penyinaran matahari** merupakan salah satu dari beberapa unsur klimatologi dan didefinisikan sebagai kekuatan matahari yang melebihi 120 W/m<sup>2</sup>.
5. **Kelembaban udara/legas** udara adalah jumlah kandungan uap air yang ada dalam udara. Kandungan uap air di udara berubah-ubah bergantung pada suhu. Makin tinggi suhu, makin banyak kandungan uap airnya. Alat pengukur kelembapan udara adalah higrometer. Kelembapan udara ada 2 jenis sebagai berikut:
  - Kelembapan mutlak (absolut) yaitu bilangan yang menunjukkan jumlah uap air dalam satuan gram pada satu meter kubik udara.
  - Kelembapan relatif (nisbi), yaitu angka dalam persen yang menunjukkan perbandingan antara banyaknya uap air yang benar-benar dikandung udara pada suhu tertentu dan jumlah uap air maksimum yang dapat dikandung udara.

<https://posokab.bps.go.id>

## ULASAN

### Geografi

Kecamatan Lore Selatan memiliki batas-batas wilayah sebagai berikut:

- Sebelah Utara berbatasan dengan Kecamatan Lore Tengah
- Sebelah Selatan berbatasan dengan Propinsi Sulawesi Selatan
- Sebelah Timur berbatasan dengan Kecamatan Pamona Utara dan Kecamatan Pamona Barat
- Seberah Barat berbatasan dengan Kecamatan Lore Barat

Sebagian besar desa di Kecamatan Lore Selatan dapat dilalui dengan kendaraan roda empat sehingga mempermudah hubungan antara satu desa dengan desa lainnya dan ke pusat kecamatan. Jarak terjauh desa dari ibu kota Kecamatan Lore Selatan adalah desa Bulili dan Bomba sekitar 6 km dan jarak terdekat adalah desa Gintu sekitar 0 km. Untuk mengetahui jarak antara desa dengan ibukota kecamatan Lore Selatan secara rinci disajikan pada tabrel 1.1.1.

### Iklim

Data suhu udara ditentukan oleh tinggi rendahnya tempat tersebut terhadap permukaan laut dan jaraknya dari pantai. Pada tahun 2022 keadaan suhu udara rata-rata berkisar antara 27,1°C sampai 28,6°C. Suhu udara terendah terjadi pada bulan Februari sedangkan tertinggi pada bulan September. Persentase penyinaran matahari terbesar pada bulan September sebesar 85%, sedang persentase penyinaran matahari terkecil pada bulan Desember sebesar 40%.



## 1.1 GEOGRAFI

**Tabel 1.1.1** Luas Daerah dan Jumlah Pulau Menurut Desa, 2022  
*Total Area and Number of Islands By Village, 2022*

<b>Desa Village</b>	<b>Ibukota Kecamatan Capital of Subdistrict</b>	<b>Luas <sup>1</sup> (km<sup>2</sup>) Total Area <sup>1</sup> (square.km)</b>
(1)	(2)	(3)
Gintu	Gintu	7,53
Runde		111,91
Badangkaia		72,78
Bakekau		109,68
Bulili		77,85
Bewa		4,9
Pada		75,63
Bomba		311,31
Lore Selatan		771,59

Lanjutan Tabel/*Continued Table 1.1.1*

<b>Desa Village</b>	<b>Persentase Terhadap Luas Kecamatan Percentage to Subdistrict's Area</b>
(1)	(4)
Gintu	0,97
Runde	14,50
Badangkaia	9,43
Bakekau	14,21
Bulili	10,08
Bewa	0,63
Pada	9,80
Bomba	40,34
Lore Selatan	100

Catatan/Note: <sup>1</sup> Berdasarkan Peraturan Menteri Dalam Negeri Nomor 137 Tahun 2020 tanggal 29 Desember 2020/*Based on Minister of Home Affairs Regulation Number 137/2020, December 29,2020*

<sup>2</sup> Berdasarkan informasi Kementerian Dalam Negeri Tahun 2022/*Based on information from Ministry of Home Affairs 2022*

Sumber/Source: Kementerian Dalam Negeri/ *Ministry of Home Affairs*

**Tabel 1.1.2 Jarak Antara Ibu Kota Kecamatan Dengan Desa di Kecamatan Lore Selatan Tahun 2022**

Ibu Kota Kecamatan	Desa	Jarak (Km)	Alat Transportasi
(1)	(2)	(3)	(4)
Gintu	Gintu	0	MOBIL/MOTOR
	Runde	2	MOBIL/MOTOR
	Badangkaia	3	MOBIL/MOTOR
	Bakekau	4	MOBIL/MOTOR
	Bulili	6	MOBIL/MOTOR
	Bewa	1	MOBIL/MOTOR
	Pada	4	MOBIL/MOTOR
	Bomba	6	MOBIL/MOTOR

Sumber: Kantor Desa

**Tabel 1.1.3 Bentuk Permukaan Tanah dan Ketinggian dari Permukaan Laut Per Desa di Kecamatan Lore Selatan Tahun 2022**

Desa	Bentuk Permukaan Tanah			Ketinggian dari Permukaan Laut (m)
	Dataran (%)	Perbukitan (%)	Pegunungan (%)	
(1)	(2)	(3)	(4)	(5)
Gintu	49	15	36	700
Runde	25	12	63	700
Badangkaia	47	16	37	700
Bakekau	24	9	67	700
Bulili	19	32	49	700
Bewa	57	21	22	700
Pada	34	23	43	700
Bomba	28	27	45	700

Sumber: Potensi Desa 2022

**Tabel 1.1.3 Nama dan Panjang Sungai yang Melintasi Desa di Kecamatan Lore Selatan Tahun 2022**

Desa	Nama Sungai	Panjang (m)
(1)	(2)	(3)
Gintu	Sungai Lebo	-
Runde	Sungai Malei	-
Badangkaia	Sungai Malei	-
Bakekau	Sungai Malei	-
Bulili	-	-
Bewa	Sungai Lero	-
Pada	Sungai Koko	-
Bomba	Sungai Toweheo	-

Sumber: Kantor Camat Lore Selatan

## 1.2 IKLIM

**Tabel 1.2.1 Rata-rata Parameter Cuaca menurut Bulan Kabupaten Poso Tahun 2022**

	Bulan	Suhu Udara (°C)	Tekanan (mb)	Kelembaban Udara (%)
	(1)	(2)	(3)	(4)
01	Januari	27,5	1 007,3	86
02	Februari	27,1	1 009,2	85
03	Maret	27,7	1 008,8	83
04	April	27,7	1 008,9	84
05	Mei	28,4	1 009	81
06	Juni	27,2	1 010	86
07	Juli	28,0	1 009	79
08	Agustus	28,0	1010,1	77
09	September	28,5	1 010,1	72
10	Oktober	28,6	1 010,2	77
11	November	28,3	1 009,5	81
12	Desember	28,1	1 008,5	82

## GEOGRAFI DAN IKLIM

Lanjutan Tabel 1.2.1

Bulan		Penyinaran Matahari (%)	Kecepatan Angin (knots)
(1)		(5)	(6)
01	Januari	45	2
02	Februari	61	2
03	Maret	50	2
04	April	65	2
05	Mei	64	2
06	Juni	55	2
07	Juli	69	2
08	Agustus	74	3
09	September	85	3
10	Oktober	82	2
11	November	72	2
12	Desember	40	2

Sumber/Source: Stasiun Meteorologi Kasiguncu Poso/Meteorological Station of Kasiguncu Poso

# BAB



# 2

<https://posokablib.go.id>  
PEMERINTAHAN





## PENJELASAN TEKNIS

1. Anggota Dewan Perwakilan Rakyat Daerah (DPRD) dipilih melalui pemilihan umum (pemilu) dan dilantik dalam masa jabatan lima tahun.
2. Berdasarkan Undang-Undang Republik Indonesia no. 43 tahun 1999 Tentang Pokok-Pokok Kepegawaian, yang dimaksud Pegawai Negeri adalah setiap warga negara Republik Indonesia yang telah memenuhi syarat yang ditentukan, diangkat oleh pejabat yang berwenang dan disertai tugas dalam suatu jabatan negeri, atau disertai tugas negara lainnya, dan digaji berdasarkan peraturan perundang-undangan yang berlaku.
3. Pasal 2 Ayat 1 UU RI no. 43 tahun 1999 tentang Pokok-Pokok Kepegawaian, membagi Pegawai Negeri menjadi 3 yaitu
  - Pegawai Negeri Sipil
  - Anggota Tentara Republik Indonesia
  - Anggota Kepolisian Negara Republik Indonesia
4. Pada pasal 2 ayat 2 Pegawai Negeri Sipil di bedakan menjadi 2 yaitu:
  - Pegawai Negeri Sipil Pusat
  - Pegawai Negeri Sipil Daerah
5. **Pegawai Negeri Sipil Pusat** adalah Pegawai Negeri Sipil yang gajinya dibebankan pada Anggaran Pendapatan dan Belanja Negara dan bekerja pada Departemen, Lembaga pemerintah non-Departemen, Kesekretariatan Lembaga Tertinggi/Tinggi Negara, Instansi Vertikal di Daerah Propinsi/Kabupaten/Kota, Kepaniteraan Pengadilan, atau dipekerjakan untuk menyelenggarakan tugas negara lainnya.
6. **Pegawai Negeri Sipil Daerah** adalah Pegawai Negeri Sipil Daerah Propinsi/Kabupaten/Kota yang gajinya dibebankan pada Anggaran Pendapatan dan Belanja Daerah dan bekerja pada Pemerintah Daerah, atau dipekerjakan di luar instansi induknya.



## ULASAN

Kecamatan Lore Selatan secara administrasi terdiri dari 8 Desa. Dipimpin oleh seorang Camat sebagai koordinator pemerintahan Kecamatan dan dibantu oleh tujuh orang Kepala Desa dan tiga Lurah yang bertanggung jawab di Desa masing-masing.

Berdasarkan tingkat perkembangan LKMK-nya seluruh desa yang ada di Kecamatan Lore Selatan tergolong dalam berkategori Swasembada (Kategori III).

Untuk mendukung kelancaran organisasi pemerintahan, pada masing-masing Desa di Kecamatan Lore Selatan telah terbentuk Dusun dan RT sebagaimana yang disajikan pada Tabel 2.2.

Banyaknya Lembaga pemerintahan Desa disajikan pada Tabel 2.3, banyaknya personil Hansip, Wanra dan Kamra disajikan pada Tabel 2.4, keadaan status desa disajikan pada Tabel 2.5.

**Tabel 2.1 Keadaan Klasifikasi Desa di Kecamatan Lore Selatan Tahun 2022**

Desa	Swadaya	Swakarya	Swasembada
(1)	(2)	(3)	(4)
Gintu	-	-	1
Runde	-	-	1
Badangkaia	-	-	1
Bakekau	-	-	1
Bulili	-	-	1
Bewa	-	-	1
Pada	-	-	1
Bomba	-	-	1
Jumlah 2022	-	-	8
2020	-	-	8
2019	-	-	8

Sumber: Kantor Desa

**Tabel 2.2 Banyaknya Lingkungan, Dusun, RW dan RT di Kecamatan Lore Selatan Tahun 2022**

Desa	Lingkungan	Dusun	RW	RT
(1)	(2)	(3)	(4)	(5)
Gintu	-	3	-	12
Runde	-	2	-	4
Badangkaia	-	3	-	6
Bakekau	-	2	-	4
Bulili	-	3	-	6
Bewa	-	2	-	4
Pada	-	2	-	5
Bomba	-	2	-	5
<hr/>				
Jumlah 2022	-	19	-	84
2020	-	18	-	83
2019	-	18	-	44

Sumber: Kantor Desa

**Tabel 2.3 Banyaknya Lembaga Masyarakat Desa di Kecamatan Lore Selatan Tahun 2022**

Desa	Pertiwi	BPD	LPM	PKK
(1)	(2)	(3)	(4)	(5)
Gintu	1	1	1	1
Runde	-	1	1	1
Badangkaia	-	1	1	1
Bakekau	-	1	1	1
Bulili	-	1	1	1
Bewa	-	1	1	1
Pada	-	1	1	1
Bomba	-	1	1	1
Jumlah				
	2022	1	8	8
	2020	1	8	8
	2019	1	8	8

Sumber: Kantor Desa

**Tabel 2.4 Banyaknya Personil Hansip, Kamra dan Wanra di Kecamatan Lore Selatan Tahun 2022**

Desa	Hansip	Kamra	Wanra	Jumlah
(1)	(2)	(3)	(4)	(5)
Gintu	7	-	-	7
Runde	4	-	-	4
Badangkaia	7	-	-	7
Bakekau	4	-	-	4
Bulili	6	-	-	6
Bewa	8	-	-	8
Pada	5	-	-	5
Bomba	4	-	-	4
Jumlah 2022	45	-	-	45
2020	64	-	-	64
2019	64	-	-	64

Sumber: Kantor Desa



**Tabel 2.5 Keadaan Status Desa Menurut Desa di Kecamatan Lore Selatan Tahun 2022**

Desa	Hansip	Kamra
(1)	(2)	(3)
Gintu	1	1
Runde	1	-
Badangkaia	1	-
Bakekau	1	-
Bulili	1	-
Bewa	1	-
Pada	1	-
Bomba	1	-
Jumlah 2022	8	1
2020	7	1
2019	7	1

Sumber: Kantor Desa

**Tabel 2.6 Nama, Pendidikan dan Status Kepala Desa di Kecamatan Lore Selatan Tahun 2022**

Desa	Nama Kades	Pendidikan Terakhir	Status
(1)	(2)	(3)	(4)
Gintu	Ferdinan Kaose	S1	PJS
Runde	Susterali Tobo	S1	PJS
Badangkaia	Soli Deo G Sampo	SMU	Definitif
Bakekau	Ego Tobo	SMU	Definitif
Bulili	Josafat Madoli	S.1	Definitif
Bewa	Viktor Tungka	SMU	Definitif
Pada	Ilham Welisa	SMU	Definitif
Bomba	Hendrik Wengkau	S1	PJS

Sumber: Kantor Desa



# **BAB**



# **3**

**PENDUDUK  
DAN  
KETENAGAKERJAAN**



## PENJELASAN TEKNIS

1. Sumber utama data kependudukan adalah sensus penduduk yang dilaksanakan setiap sepuluh tahun sekali. Sensus penduduk telah dilaksanakan sebanyak enam kali sejak Indonesia merdeka, yaitu tahun 1961, 1971, 1980, 1990, 2000, dan 2010.

Di dalam sensus penduduk, pencacahan dilakukan terhadap seluruh penduduk yang berdomisili di wilayah teritorial Indonesia termasuk warga negara asing kecuali anggota korps diplomatik negara sahabat beserta keluarganya.

Metode pengumpulan data dalam sensus dilakukan dengan wawancara antara petugas sensus dengan responden dan juga melalui *e-census*. Pencatatan penduduk menggunakan konsep usual residence, yaitu konsep di mana penduduk biasa bertempat tinggal. Bagi penduduk yang bertempat tinggal tetap dicacah di mana mereka biasa tinggal, sedangkan untuk penduduk yang tidak bertempat tinggal tetap dicacah di tempat di mana mereka ditemukan petugas sensus pada malam 'Hari Sensus'. Termasuk penduduk yang tidak bertempat tinggal tetap adalah tuna wisma, awak kapal berbendera Indonesia, penghuni perahu/rumah apung, masyarakat terpencil/terasing, dan pengungsi. Bagi mereka yang mempunyai tempat tinggal tetap dan sedang bepergian ke luar wilayah lebih dari enam bulan, tidak dicacah di tempat tinggalnya, tetapi dicacah di tempat tujuannya. Untuk tahun yang tidak dilaksanakan sensus penduduk, data kependudukan diperoleh dari hasil proyeksi penduduk. Proyeksi penduduk merupakan suatu perhitungan ilmiah yang didasarkan pada asumsi dari komponen-komponen perubahan penduduk, yaitu kelahiran, kematian, dan migrasi. Proyeksi penduduk Indonesia 2010–2035 menggunakan data dasar penduduk hasil SP2010.

2. **Penduduk Indonesia** adalah semua orang yang berdomisili di wilayah teritorial Indonesia selama 6 bulan atau lebih dan atau mereka yang berdomisili kurang dari 6 bulan tetapi bertujuan menetap.

## PENDUDUK DAN KETENAGAKERJAAN

3. **Laju pertumbuhan penduduk** adalah angka yang menunjukkan persentase pertambahan penduduk dalam jangka waktu tertentu.
4. **Kepadatan penduduk** adalah rasio banyaknya penduduk per kilometer persegi.
5. **Rasio jenis kelamin** adalah perbandingan antara penduduk laki-laki dan penduduk perempuan pada suatu wilayah dan waktu tertentu. Biasanya dinyatakan dengan banyaknya penduduk laki-laki untuk 100 penduduk perempuan.
6. **Distribusi penduduk** adalah pola persebaran penduduk di suatu wilayah, baik berdasarkan batas-batas geografis maupun berdasarkan batas-batas administrasi pemerintahan.
7. **Komposisi penduduk** adalah pola persebaran penduduk menurut karakteristiknya, contoh: penduduk menurut kelompok umur, penduduk menurut jenis kelamin
8. **Rumah tangga** adalah seseorang atau sekelompok orang yang mendiami sebagian atau seluruh bangunan fisik/sensus dan biasanya tinggal bersama serta pengelolaan makan dari satu dapur. Yang dimaksud makan dari satu dapur adalah jika pengurusan kebutuhan sehari-harinya dikelola bersama-sama menjadi satu.
9. **Anggota rumah tangga** adalah semua orang yang biasanya bertempat tinggal di suatu rumah tangga, baik yang berada di rumah pada waktu pencacahan maupun yang sementara tidak ada.
10. **Rata-rata anggota rumah tangga** adalah angka yang menunjukkan rata-rata jumlah anggota rumah tangga per rumah tangga.
11. **Penduduk usia kerja** adalah penduduk yang berumur 15 tahun ke atas.
12. **Angkatan kerja** adalah penduduk usia kerja (15 tahun ke atas) yang bekerja, punya pekerjaan namun sementara tidak bekerja, dan pengangguran.
13. **Bekerja** adalah kegiatan ekonomi yang dilakukan oleh seseorang dengan maksud memperoleh atau membantu memperoleh pendapatan atau

keuntungan dan lamanya bekerja paling sedikit 1 jam secara terus menerus dalam seminggu yang lalu (termasuk pekerja keluarga tanpa upah yang membantu dalam suatu usaha/kegiatan ekonomi).

14. **Jumlah jam kerja seluruhnya** adalah jumlah jam kerja yang digunakan untuk bekerja (tidak termasuk jam kerja istirahat resmi dan jam kerja yang digunakan untuk hal-hal di luar pekerjaan).
15. **Lapangan usaha** adalah bidang kegiatan dari pekerjaan/tempat bekerja di mana seseorang bekerja. Klasifikasi lapangan usaha mengikuti Klasifikasi Baku Lapangan Usaha Indonesia (KBLI) dalam 1 digit.
16. **Status pekerjaan** adalah kedudukan seseorang dalam unit usaha/kegiatan dalam melakukan pekerjaan.
17. **Berusaha sendiri tanpa dibantu orang lain** adalah bekerja atau berusaha dengan menanggung risiko secara ekonomis, yaitu dengan tidak kembalinya ongkos produksi yang telah dikeluarkan dalam rangka usahanya tersebut, serta tidak menggunakan pekerja dibayar maupun pekerja tak dibayar, termasuk yang sifat pekerjaannya memerlukan teknologi atau keahlian khusus.
18. **Berusaha dibantu buruh tidak tetap/buruh tidak dibayar** adalah bekerja atau berusaha atas risiko sendiri, dan menggunakan buruh/pekerja tak dibayar dan atau buruh/pekerja tidak tetap.
19. **Berusaha dibantu buruh tetap/buruh dibayar** adalah berusaha atas risiko sendiri dan mempekerjakan paling sedikit satu orang buruh/pekerja tetap yang dibayar.
20. **Buruh/karyawan/pegawai** adalah seseorang yang bekerja pada orang lain atau instansi/kantor/ perusahaan secara tetap dengan menerima upah/gaji baik berupa uang maupun barang. Buruh yang tidak mempunyai majikan tetap, tidak digolongkan sebagai buruh/karyawan, tetapi sebagai pekerja bebas. Seseorang dianggap memiliki majikan tetap jika memiliki 1 (satu) majikan (orang/rumah tangga) yang sama dalam sebulan terakhir, khusus pada sektor bangunan batasannya tiga bulan. Apabila majikannya instansi/lembaga, boleh lebih dari satu.



## PENDUDUK DAN KETENAGAKERJAAN

21. **Pekerja bebas** adalah seseorang yang bekerja pada orang lain/majikan/institusi yang tidak tetap (lebih dari 1 majikan dalam sebulan terakhir) di usaha pertanian baik berupa usaha rumah tangga maupun bukan usaha rumah tangga, ataupun di nonpertanian atas dasar balas jasa dengan menerima upah atau imbalan baik berupa uang maupun barang, dan baik dengan sistem pembayaran harian maupun borongan
22. **Pekerja tak dibayar** adalah seseorang yang bekerja membantu usaha untuk memperoleh penghasilan/keuntungan yang dilakukan oleh salah seorang anggota rumah tangga atau bukan anggota rumah tangga tanpa mendapat upah/gaji baik berupa uang maupun barang.

## ULASAN

Penduduk di Kecamatan Lore Selatan pada akhir tahun 2022 tercatat sejumlah 6.749 jiwa. Dengan luas wilayah 771,59 km<sup>2</sup>, maka kepadatan penduduk di daerah ini sebesar 9 jiwa / km<sup>2</sup>. Kepadatan penduduk per desa bervariasi seperti ditunjukkan oleh Tabel 3.1. Penduduk terpadat di Kecamatan Lore Selatan terdapat pada Desa Gintu dimana tercatat 215 jiwa per km<sup>2</sup> sedangkan Desa Bomba merupakan daerah yang penduduknya paling jarang di Kecamatan Lore Selatan yaitu sebanyak 2 jiwa per km<sup>2</sup>. Hal ini juga dipengaruhi oleh luas wilayah masing-masing Desa.

Berdasarkan hasil proyeksi penduduk desa Gintu memiliki penduduk terbesar yaitu sejumlah 1.623 jiwa sedang desa Bakekau memiliki penduduk terkecil yaitu sejumlah 399 jiwa. Dengan estimasi jumlah rumah tangga sebanyak 1.576, desa Gintu memiliki jumlah rumah tangga terbesar yaitu sebanyak 379, sedang desa Bakekau memiliki jumlah rumah tangga terkecil yaitu sebanyak 93.

Secara rinci keadaan penduduk di wilayah Kecamatan Lore Selatan disajikan pada Tabel 3.1.1 sampai dengan Tabel 3.1.6.

## PENDUDUK DAN KETENAGAKERJAAN

### 3.1 PENDUDUK

**Tabel 3.1.1 Luas Wilayah, Jumlah dan Kepadatan Penduduk di Kecamatan Lore Selatan , 2022**

Desa/Kelurahan	Luas (Km <sup>2</sup> )	Jumlah Penduduk	Kepadatan Penduduk/ Km <sup>2</sup>
(1)	(2)	(3)	(4)
Gintu	7,53	1 606	213
Runde	111,91	649	6
Badangkaia	72,78	992	14
Bakekau	109,68	426	4
Bulili	77,85	766	10
Bewa	4,9	948	193
Pada	75,63	632	8
Bomba	311,31	755	2
Jumlah 2022	771,59	6 774	9
2020	771,59	6 891	9
2019	771,59	6 749	9

Sumber : BPS Kabupaten Poso

**Tabel 3.1.2 Jumlah Rumah Tangga, Penduduk dan Rata-rata Penduduk per Kepala Keluarga di Kecamatan Lore Selatan, 2022**

Desa/Kelurahan	Rumah Tangga	Penduduk	Rata-rata Penduduk/KK
(1)	(2)	(3)	(4)
Gintu	403	1 606	4
Runde	153	649	4
Badangkaia	259	992	4
Bakekau	111	426	4
Bulili	189	766	4
Bewa	230	948	4
Pada	154	632	4
Bomba	196	755	4
Jumlah 2022	1 695	6 774	4
2020	1 669	6 891	4
2019	1 576	6 749	4

Sumber : BPS Kabupaten Poso

**Tabel 3.1.3 Penduduk Menurut Jenis Kelamin di Kecamatan Lore Selatan, 2022**

Desa/Kelurahan	Laki-Laki	Perempuan	Jumlah
(1)	(2)	(3)	(4)
Gintu	834	772	1 606
Runde	343	306	649
Badangkaia	523	469	992
Bakekau	228	198	426
Bulili	408	358	766
Bewa	482	466	948
Pada	323	309	632
Bomba	383	372	755
Jumlah 2022	3 524	3 250	6 774
2020	3 571	3 320	6 891
2019	3 495	3 254	6 749

Sumber: BPS Kabupaten Poso

**Tabel 3.1.4 Penduduk Menurut Kewarganegaraan dan Jenis Kelamin di Kecamatan Lore Selatan, 2022**

Desa/Kelurahan	WNI		WNA		Jumlah
	L	P	L	P	
(1)	(2)	(3)	(4)	(5)	(6)
Gintu	834	772	-	-	1 606
Runde	343	306	-	-	649
Badangkaia	523	469	-	-	992
Bakekau	228	198	-	-	426
Bulili	408	358	-	-	766
Bewa	482	466	-	-	948
Pada	323	309	-	-	632
Bomba	383	372	-	-	755
Jumlah 2022	3 524	3 250	-	-	6 774
2020	3 571	3 320	-	-	6 891
2019	3 495	3 254	-	-	6 608

Sumber : BPS Kabupaten Poso

**Tabel 3.1.5 Jumlah Kelahiran dan Kematian di Kecamatan Lore Selatan, 2022**

Desa/Kelurahan	Lahir		Mati	
	L	P	L	P
(1)	(2)	(3)	(4)	(5)
Gintu	...	...	...	...
Runde	...	...	...	...
Badangkaia	...	...	...	...
Bakekau	...	...	...	...
Bulili	...	...	...	...
Bewa	...	...	...	...
Pada	...	...	...	...
Bomba	...	...	...	...
Jumlah 2022	...	...	...	...
2020	...	...	...	...
2019	33	31	24	23

Sumber : Kantor Desa

**Tabel 3.1.6 Penduduk Menurut Datang, Pindah dan Jenis Kelamin di Kecamatan Lore Selatan, 2022**

Desa/Kelurahan	Datang		Pindah	
	L	P	L	P
(1)	(2)	(3)	(4)	(5)
Gintu	...	...	...	...
Runde	...	...	...	...
Badangkaia	...	...	...	...
Bakekau	...	...	...	...
Bulili	...	...	...	...
Bewa	...	...	...	...
Pada	...	...	...	...
Bomba	...	...	...	...
Jumlah 2022	...	...	...	...
2020	...	...	...	...
2019	2	3	7	22

Sumber : Kantor Desa



**Tabel 3.1.7 Penduduk Menurut Kelompok Umur di Kecamatan Lore Selatan, 2022**

Kelompok Umur	Laki-laki	Perempuan	Jumlah
(1)	(2)	(3)	(4)
0 – 14	772	741	1 513
15 – 64	2 456	2 221	4 677
65+	296	288	584
Jumlah 2022	3 524	3 250	6 774
2020	...	...	...
2019	3 495	3 254	6 749

Sumber: BPS Kabupaten Poso

# BAB



# 4

# SOSIAL



## PENJELASAN TEKNIS

1. **Tidak/belum pernah sekolah** adalah mereka yang tidak pernah atau belum pernah terdaftar dan tidak pernah atau belum pernah aktif mengikuti pendidikan di suatu jenjang pendidikan formal. Termasuk juga yang tamat/belum tamat taman kanak-kanak tetapi tidak melanjutkan ke sekolah dasar.
2. **Masih bersekolah** adalah mereka yang terdaftar dan aktif mengikuti pendidikan formal dan nonformal (Paket A, B, atau C), baik pendidikan dasar, menengah maupun pendidikan tinggi. Bagi mahasiswa yang sedang cuti dianggap masih bersekolah.
3. **Tidak bersekolah lagi** adalah mereka yang pernah terdaftar dan aktif mengikuti pendidikan di suatu jenjang pendidikan formal dan nonformal (Paket A, B, atau C), tetapi pada saat pencacahan tidak lagi terdaftar dan tidak aktif mengikuti pendidikan.
4. **Tamat sekolah** adalah menyelesaikan pelajaran yang ditandai dengan lulus ujian akhir pada kelas atau tingkat terakhir suatu jenjang pendidikan di sekolah negeri maupun swasta dengan mendapatkan tanda tamat belajar/ijazah. Seseorang yang belum mengikuti pelajaran pada kelas tertinggi tetapi telah mengikuti ujian akhir dan lulus dianggap tamat sekolah.
5. **Jalur Pendidikan di Indonesia** terdiri atas 1) pendidikan formal, 2) pendidikan nonformal, dan 3) pendidikan informal yang ketiganya dapat saling melengkapi dan memperkaya (Undang-Undang No. 20 Tahun 2018 tentang Sistem Pendidikan Nasional).
6. **Jenjang Pendidikan Formal** terdiri atas pendidikan dasar, pendidikan menengah, dan pendidikan tinggi. Jenis pendidikan yang diajarkan mencakup pendidikan umum, kejuruan, akademik, profesi, vokasi, keagamaan, dan khusus.
  - a. Pendidikan Dasar berbentuk Sekolah Dasar (SD) dan Madrasah Ibtidaiyah (MI) atau bentuk lain yang sederajat serta Sekolah Menengah Pertama (SMP) dan Madrasah Tsanawiyah (MTs), atau bentuk lain yang sederajat.
  - b. Pendidikan Menengah berbentuk Sekolah Menengah Atas (SMA), Madrasah Aliyah (MA), Sekolah Menengah Kejuruan (SMK), dan Madrasah Aliyah Kejuruan (MAK), atau bentuk lain yang sederajat.

- c. Pendidikan Tinggi merupakan jenjang pendidikan setelah pendidikan menengah yang mencakup program pendidikan diploma, sarjana, magister, spesialis, dan doktor yang diselenggarakan oleh perguruan tinggi. Perguruan tinggi dapat berbentuk akademi, politeknik, sekolah tinggi, institut, atau universitas.
7. **Rumah Sakit** adalah tempat pemeriksaan dan perawatan kesehatan, biasanya berada di bawah pengawasan dokter/tenaga medis, yang melayani penderita yang sakit untuk berobat rawat jalan atau rawat inap.
8. **Rumah Sakit Bersalin** adalah rumah sakit khusus untuk persalinan, dilengkapi pelayanan spesialis pemeriksaan kehamilan, persalinan, rawat inap dan rawat jalan ibu dan anak yang berada di bawah pengawasan dokter spesialis kandungan.
9. **Rumah Bersalin** adalah sarana pelayanan kesehatan dengan izin sebagai rumah bersalin, dilengkapi pelayanan pemeriksaan kehamilan, persalinan serta pemeriksaan ibu dan anak yang berada di bawah pengawasan bidan senior.
10. **Poliklinik** adalah sarana kesehatan yang dipakai untuk pelayanan berobat jalan, biasanya berada di bawah pengawasan dokter/tenaga medis.
11. **Puskesmas (Pusat Kesehatan Masyarakat)** adalah unit pelaksana teknis dinas kesehatan kabupaten/ kota yang mempunyai fungsi utama sebagai penyelenggara pelayanan kesehatan tingkat pertama. Wilayah kerja puskesmas maksimal adalah satu kecamatan dan untuk dapat menjangkau wilayah kerjanya, puskesmas mempunyai jaringan pelayanan yang meliputi unit Puskesmas Pembantu (Pustu), unit Puskesmas Keliling (Puskel), dan unit bidan desa/komunitas (Peraturan Menteri Kesehatan RI No. 75 Tahun 2019 Tentang Pusat Kesehatan Masyarakat).
12. **Apotek** adalah suatu tempat tertentu yang digunakan untuk melakukan pekerjaan kefarmasian, dan penyaluran/penjualan obat atau bahan farmasi dan perbekalan kesehatan lainnya kepada masyarakat yang dikelola oleh tenaga apoteker (Peraturan Menteri Kesehatan RI No. 1332 Tahun 2002 Tentang Perubahan Atas Peraturan Menteri Kesehatan RI No. 922/MENKES/PER/X/1993 Tentang Ketentuan dan Tata Cara Pemberian Izin Apotek).
13. **Imunisasi** adalah memasukkan kuman atau racun penyakit tertentu yang sudah dilemahkan (vaksin) ke dalam tubuh dengan cara disuntik atau diminum

(ditetaskan dalam mulut) dengan maksud agar terjadi kekebalan tubuh terhadap penyakit tersebut.

14. **Kasus kumulatif AIDS** adalah kumulatif kasus AIDS sampai dengan referensi waktu tertentu.
15. **BCG (Bacillus Calmette Guerin)** merupakan vaksinasi untuk mencegah penyakit TBC, diberikan pada bayi baru lahir atau anak, dengan suntikan pada kulit pangkal lengan atas. Bekas suntikan kemudian akan membentuk tonjolan kecil jaringan parut pada kulit lengan atas. Suntikan BCG diberikan kepada anak sebanyak 1 kali.
16. **DPT (Difteri, Pertusis, Tetanus)** merupakan vaksin untuk mencegah penyakit Difteri, Pertusis, dan Tetanus yang diberikan pada bayi berumur 3 bulan ke atas, dengan suntikan pada paha, diulang 1 bulan dan 2 bulan kemudian, sehingga suntikan imunisasi DPT lengkap pada balita berjumlah 3 kali (kadang-kadang selang waktu antar suntikan bisa lebih dari 1 bulan).
17. **Peristiwa tindak pidana yang dilaporkan** ialah setiap peristiwa yang diterima kepolisian dari laporan masyarakat, atau peristiwa dimana pelakunya tertangkap tangan oleh kepolisian.
18. **Jumlah tindak pidana** menggambarkan jumlah kasus tindak pidana yang terjadi pada kurun waktu tertentu.
19. **Bencana Alam** adalah peristiwa atau serangkaian peristiwa yang mengancam dan mengganggu kehidupan/penghidupan masyarakat yang disebabkan oleh faktor alam antara lain berupa gempa bumi, tsunami, gunung meletus, banjir, kekeringan, angin topan, dan tanah longsor sehingga mengakibatkan kerugian materi maupun non-materi.
20. **Korban meninggal** adalah orang yang dilaporkan tewas atau meninggal dunia akibat bencana.
21. **Korban hilang** adalah orang yang dilaporkan hilang atau tidak ditemukan atau tidak diketahui keberadaannya setelah terjadi bencana.

22. **Korban luka/sakit** adalah orang yang mengalami luka-luka atau sakit, dalam keadaan luka ringan, luka sedang maupun luka parah/berat, baik yang berobat jalan maupun rawat inap.
23. **Rusak Berat** adalah kriteria kerusakan yang mengakibatkan bangunan roboh atau sebagian besar komponen struktur rusak.
24. **Rusak sedang** adalah kriteria kerusakan yang mengakibatkan sebagian kecil komponen struktur rusak, dan komponen penunjang rusak namun bangunan masih tetap berdiri.
25. **Rusak ringan** adalah kriteria kerusakan yang mengakibatkan sebagian komponen struktur retak (struktur masih bisa digunakan) dan bangunan masih tetap berdiri.
26. Untuk mengukur kemiskinan, BPS menggunakan konsep kemampuan memenuhi kebutuhan dasar (*basic needs approach*). Dengan pendekatan ini, kemiskinan dipandang sebagai ketidakmampuan dari sisi ekonomi untuk memenuhi kebutuhan dasar makanan dan bukan makanan yang diukur dari sisi pengeluaran. Metode yang digunakan adalah menghitung Garis Kemiskinan (GK), yang terdiri dari dua komponen yaitu Garis Kemiskinan Makanan (GKM) dan Garis Kemiskinan Non-Makanan (GKNM). Penghitungan Garis Kemiskinan dilakukan secara terpisah untuk daerah perkotaan dan perdesaan.
27. **Penduduk miskin** adalah penduduk yang memiliki rata-rata pengeluaran per kapita per bulan di bawah Garis Kemiskinan.
28. **Garis Kemiskinan Makanan (GKM)** merupakan nilai pengeluaran kebutuhan minimum makanan yang disetarakan dengan 2.100 kkalori per kapita per hari. Garis Kemiskinan Non-Makanan (GKNM) adalah kebutuhan minimum untuk perumahan, sandang, pendidikan, kesehatan, dan kebutuhan dasar lainnya.
29. Ukuran Kemiskinan
- a. **Head Count Index** ( $HCI-P_0$ ) adalah persentase penduduk miskin yang berada di bawah Garis Kemiskinan (GK).
  - b. **Indeks Kedalaman Kemiskinan** (*Poverty Gap Index*- $P_1$ ) merupakan ukuran rata-rata kesenjangan pengeluaran masing-masing penduduk miskin terhadap garis kemiskinan. Semakin tinggi nilai indeks, semakin jauh rata-rata pengeluaran penduduk dari garis kemiskinan.

- c. **Indeks Keparahannya Kemiskinan** (*Poverty Severity Index-P<sub>2</sub>*) memberikan gambaran mengenai penyebaran pengeluaran di antara penduduk miskin. Semakin tinggi nilai indeks, semakin tinggi ketimpangan pengeluaran di antara penduduk miskin.

Foster-Greer-Thorbecke (1984) merumuskan suatu ukuran yang digunakan untuk mengukur tingkat kemiskinan sebagai berikut:

$$P_a = \frac{1}{n} \sum_{i=1}^q \left[ \frac{z - y_i}{z} \right]^a$$

dimana:

a=0, 1, 2

z=Garis kemiskinan

$y_i$ =Rata-rata pengeluaran perkapita sebulan penduduk yang berada di bawah garis kemiskinan ( $i=1,2,...,q$ ),  $y_i < z$

q=Banyaknya penduduk yang berada di bawah garis kemiskinan

n=Jumlah penduduk

Jika a=0, diperoleh *Head Count Index* (P0), jika a=1 diperoleh indeks kedalaman kemiskinan (*Poverty Gap Index*-P1) dan jika a=2 disebut indeks keparahan kemiskinan (*Poverty Severity Index*-P2).





## ULASAN

### Pendidikan

Untuk mencerdaskan kehidupan bangsa, maka pendidikan memegang peranan penting yang tidak dapat dilepaskan dari proses kehidupan masyarakat. Untuk mencapai tujuan tersebut diperlukan penanganan yang sistematis dan memerlukan tenaga-tenaga yang memiliki pengetahuan dan keterampilan yang memadai yang sekarang ini dirasakan masih sangat kurang.

Pemerintah Kecamatan Lore Selatan berupaya mengarahkan masyarakat agar memiliki kemampuan potensial dan ilmu pengetahuan yang mampu digerakan sedemikian rupa guna mencapai suatu tujuan.

Untuk mengetahui jumlah sekolah di kecamatan Lore Selatan dapat dilihat pada Tabel 4.1.1, jumlah murid Tabel 4.1.2, jumlah guru Tabel 4.1.3, dan rasio murid terhadap guru ada pada Tabel 4.1.4

### Kesehatan

Fasilitas kesehatan bertujuan untuk meningkatkan kualitas pelayanan masyarakat dan mengurangi angka kematian. Untuk itu di Kecamatan Lore Selatan telah tersedia 1 unit Puskesmas, 7 unit Puskesmas Pembantu/Poskesdes, 7 Pos KB. Sementara itu jumlah tenaga kesehatan Dokter ... orang, ... orang mantri, ... bidan, ... orang Dukun terlatih. Hal ini semua bertujuan agar semua lapisan masyarakat memperoleh pelayanan kesehatan secara mudah dan murah. Data selengkapnya disajikan pada Tabel 4.2.1 dan Tabel 4.2.2.

Perkembangan Keluarga Berencana (KB) dipengaruhi oleh dukungan dan partisipasi aktif dari masyarakat terutama pasangan usia subur. Data tentang KB selengkapnya dapat dilihat pada Tabel 4.2.3 sampai dengan Tabel 4.2.4.

### Agama

Kecamatan Lore Selatan adalah merupakan daerah yang didiami oleh berbagai suku bangsa dengan pemeluk agama yang berbeda-beda. Walaupun penduduk sangat heterogen, namun kerukunan hidup beragama nampaknya sangat terjaga dengan baik sehingga hubungan antar umat beragama terjalin dengan baik. Keadaan jumlah tempat peribadatan masing-masing agama dapat dilihat pada Tabel 4.3.1 s.d 4.3.2.



## 4.1 PENDIDIKAN

**Tabel 4.1** Jumlah Desa<sup>1</sup>/Kelurahan yang Memiliki Fasilitas Sekolah Menurut Kecamatan dan Tingkat Pendidikan, 2011-2022  
**Table** *Number of Villages<sup>1</sup> Having Educational Facilities By Sub District and Educational Level, 2011-2022*

Desa Village	SD Primary School			SMP Junior High School		
	2011	2017	2022	2011	2017	2022
(1)	(2)	(3)	(4)	(5)	(6)	(7)
Gintu	-	-	2	-	-	1
Runde	-	-	1	-	-	-
Badangkaia	-	-	1	-	-	-
Bakekau	-	-	1	-	-	-
Bulili	-	-	1	-	-	1
Bewa	-	-	1	-	-	-
Pada	-	-	1	-	-	-
Bomba	-	-	1	-	-	1
Lore Selatan	-	-	9	-	-	3

Lanjutan Tabel/*Continued Table* 4.1

Desa <i>Village</i>	SMA <i>High School</i>			SMK <i>Vocational High School</i>		
	2011	2017	2022	2011	2017	2022
(1)	(8)	(9)	(10)	(11)	(12)	(13)
Gintu	-	-	1	-	-	-
Runde	-	-	-	-	-	-
Badangkaia	-	-	-	-	-	-
Bakekau	-	-	-	-	-	-
Bulili	-	-	-	-	-	-
Bewa	-	-	-	-	-	-
Pada	-	-	-	-	-	-
Bomba	-	-	-	-	-	-
Lore Selatan	-	-	1	-	-	-

Lanjutan Tabel/*Continued Table* 4.1

Desa <i>Village</i>	Perguruan Tinggi <i>University</i>		
	2011	2017	2022
(1)	(14)	(15)	(16)
Gintu	-	-	-
Runde	-	-	-
Badangkaia	-	-	-
Bakekau	-	-	-
Bulili	-	-	-
Bewa	-	-	-
Pada	-	-	-
Bomba	-	-	-
Lore Selatan	-	-	-

1 Catatan/*Note*: Desa pada tabel ini termasuk Unit Pemukiman Transmigrasi (UPT) yang masih dibina oleh kementerian terkait dan nagari di Provinsi Sumatera Barat/*Village in this table include Transmigration Settlement Unit which is still fostered by the relevant ministries and the nagari in the Province of Sumatera Barat*

Sumber/*Source*: BPS, Pendataan Potensi Desa (Podes)/*BPS-Statistics Indonesia, Village Potential Data Collection*

**Tabel 4.1.1 Banyaknya Sekolah menurut Tingkat Pendidikan di Kecamatan Lore Selatan, 2022**

Tingkat Pendidikan	Negeri	Swasta	Jumlah
(1)	(2)	(3)	(4)
TK	1	7	8
SD	7	2	9
SLTP	3	-	3
SMU/SMK3	1	-	1
Jumlah 2022	12	9	21
2020	11	10	21
2019	11	10	21

Sumber: Kantor Sub Dinas Pendidikan dan Kebudayaan Kecamatan Lore Selatan

**Tabel 4.1.2 Banyaknya Murid/siswa Menurut Tingkat Pendidikan dan Status Sekolah di Kecamatan Lore Selatan, 2022**

Tingkat Pendidikan		Status Sekolah		Jumlah
		Negeri	Swasta	
(1)		(2)	(3)	(4)
01	TK	...	...	...
02	SD	...	...	...
03	SLTP	...	...	...
04	SMU/SMK	...	...	...
Jumlah 2022		...	...	...
2020		1 392	380	1 788
2019		1 419	342	1 761

Sumber: Kantor Sub Dinas Pendidikan dan Kebudayaan Kecamatan Lore Selatan



**Tabel 4.1.3 Banyaknya Guru Menurut Tingkat Pendidikan dan Status Sekolah di Kecamatan Lore Selatan, 2022**

Tingkat Pendidikan		Status Sekolah		Jumlah
		Negeri	Swasta	
(1)		(2)	(4)	(5)
01	TK	...	...	...
02	SD	...	...	...
03	SLTP	...	...	...
04	SMU/SMK	...	...	...
05	PT/Universitas	...	...	...
Jumlah 2022		...	...	...
2020		135	51	186
2019		137	48	185

Sumber: Kantor Sub Dinas Pendidikan dan Kebudayaan Kecamatan Lore Selatan

**Tabel 4.1.4 Banyaknya Sekolah, Guru, Murid dan Rasio Murid Terhadap Guru di Kecamatan Lore Selatan, 2022**

	Desa	Jumlah Sekolah	Guru	Murid	Rasio Murid Terhadap guru
	(1)	(2)	(3)	(4)	(5)
01	TK	8	...	...	...
02	SD	9	...	...	...
03	SLTP	3	...	...	...
04	SMU/SMK	1	...	...	...
05	PT/Universitas	...	...	...	...

Sumber: Kantor Dinas Pendidikan dan Kebudayaan Kabupaten Poso

## 4.2 KESEHATAN

Tabel 4.2.1 Banyaknya Fasilitas Kesehatan di Kecamatan Lore Selatan, 2022

Desa	Puskesmas	Puskesmas Pembantu / Poskesdes	Pos KB
(1)	(2)	(3)	(4)
Gintu	1	-	1
Runde	-	1	1
Badangkaia	-	1	1
Bakekau	-	1	1
Bulili	-	1	1
Bewa	-	1	1
Pada	-	1	1
Bomba	-	1	-
Jumlah 2022	1	7	7
2020	1	7	7
2019	1	7	7

Sumber: Puskesmas

**Tabel 4.2.2 Banyaknya Tenaga Kesehatan dan Dukun Bayi di Kecamatan Lore Selatan, 2022**

Desa	Dokter	Mantri Kesehatan	Bidan	Dukun Bayi
(1)	(2)	(3)	(4)	(5)
Gintu	1	...	4	...
Runde	...	...	1	...
Badangkaia	...	...	1	...
Bakekau	...	...	1	1
Bulili	...	...	1	...
Bewa	...	...	4	...
Pada	...	...	1	2
Bomba	...	...	3	...
Jumlah 2022	1	...	16	3
2020	1	...	...	...
2019	1	7	18	

Sumber : Kantor Camat Lore Selatan

**Tabel 4.2.3 Banyaknya Klinik KB, Akseptor KB Aktif dan Alat Kontrasepsi di Kecamatan Lore Selatan, 2022**

Desa		2019	2020	2022
(1)		(2)	(3)	(4)
01	Klinik KB	1	1	...
02	P U S	1 925	949	...
03	PIL	628	218	...
04	Spiral	532	140	...
05	Kondom	5	0	...
06	Suntik	447	247	...
07	Susuk KB	190	278	...
08	M O P	13	2	...
09	M O W	43	7	...
10	Obat Vaginal	0	0	...

Sumber : Badan Keluarga Berencana dan Pemberdayaan Perempuan Kabupaten Poso

<https://poskab.bps.go.id>

**Tabel 4.2.4 Target dan Pencapaian Peserta KB Aktif di Kecamatan Lore Selatan, 2022**

Rincian	2019	2020	2022
(1)	(2)	(3)	(4)
P U S	1 925	949	...
Target	1 925	872	...
Pencapaian	1 858	892	...
Persentase Target	96,51%	93,99%	...

Sumber : Badan Keluarga Berencana dan Pemberdayaan Perempuan Kabupaten Poso

**Tabel 4.2.5 Target dan Pencapaian Peserta KB Baru di Kecamatan Lore Selatan, 2022**

Rincian	2019	2020	2022
(1)	(2)	(3)	(4)
Target	218	112	...
Pencapaian	189	44	...
Persentase Target	87%	39,29%	...

Sumber : Badan Keluarga Berencana dan Pemberdayaan Perempuan Kabupaten Poso

<https://posokab.bps.go.id>

**Tabel 4.2.6 Banyaknya Petugas/Penyuluh, Pelayanan Kontrasepsi, PPKBD, Sub PPKBD dan Kelompok Akseptor di Kecamatan Lore Selatan, 2022**

Petugas/Penyuluh	2019	2020	2022
(1)	(2)	(3)	(4)
Ajun	-	...	...
PPLKB	-	...	...
PLKB	1	...	...
Dokter	-	...	...
Bidan	18	...	...
PPKBD	1	...	...
Sub PPKBD	-	...	...
Kelompok Akseptor	-	...	...

Sumber : Badan Keluarga Berencana dan Pemberdayaan Perempuan Kabupaten Poso



4.3 AGAMA

Tabel 4.3.1 Banyaknya Tempat Ibadah di Kecamatan Lore Selatan, 2022

Desa	Islam			Khatolik
	Masjid	Mushola	Langgar	Gereja
(1)	(2)	(3)	(4)	(5)
Gintu	1	-	-	-
Runde	-	-	-	-
Badangkaia	-	-	-	-
Bakekau	-	-	-	-
Bulili	-	-	-	-
Bewa	-	-	-	1
Pada	-	-	-	-
Bomba	-	1	-	-
Jumlah 2022	1	1	-	1
2020	1	1	-	1
2019	1	1	-	1

Sumber: Kantor Camat Lore Selatan

Lanjutan Tabel 4.3.1

Desa	Kristen			Hindu	Budha
	Gereja Protestan	Gereja Pantekosta	Gereja Lainnya	Pura	Wihara
(1)	(2)	(3)	(4)	(5)	(6)
Gintu	2	2	-	-	-
Runde	1	1	-	-	-
Badangkaia	1	1	-	-	-
Bakekau	1	2	-	-	-
Bulili	1	1	-	-	-
Bewa	1	1	-	-	-
Pada	1	1	-	-	-
Bomba	1	1	-	-	-
Jumlah 2022	9	10	-	-	-
2020	9	10	-	-	-
2019	9	8	-	-	-

Sumber: Kantor Camat Lore Selatan

**Tabel 4.3.2 Banyaknya Tenaga Kerohanian di Kecamatan Lore Selatan, 2022**

Tenaga Rohani		Jumlah
(1)		(2)
<b>1 Islam</b>		...
Ulama		...
Mubaligh		...
Khatib		...
Guru Mengaji / Penyuluh Agama		...
<b>2 Kristen Protestan</b>		...
Pendeta		...
Pembantu Pendeta		...
Guru Injil		...
<b>3 Katholik</b>		...
Pastor		...
Biarawati		...
Katekis		...
<b>4 Hindu</b>		...
Pendeta		...
Pemangku		...
Pedanda		...
<b>5 Budha</b>		...
Biksu		...
Upasaka		...
Semanrera		...
Jumlah 2022		...
2020		141
2019		123

Sumber: KUA Kec. Lore Selatan

# BAB



# 5

# PERTANIAN



## PENJELASAN TEKNIS

1. **Lahan sawah** adalah lahan pertanian yang berpetak-petak dan dibatasi oleh pematang (galengan), saluran untuk menahan/ menyalurkan air, yang biasanya ditanami padi sawah tanpa memandang dari mana diperoleh atau status lahan tersebut. Lahan yang dimaksud termasuk lahan yang terdaftar di Pajak Bumi Bangunan, luran Pembangunan Daerah, lahan bengkok, lahan serobotan, lahan rawa yang ditanami padi dan lahan bekas tanaman tahunan yang telah dijadikan sawah, baik yang ditanami padi, palawija atau tanaman semusim lainnya.
2. **Tegal/Kebun** adalah lahan pertanian bukan sawah (lahan kering) yang ditanami tanaman semusim atau tahunan dan terpisah dengan halaman sekitar rumah serta penggunaannya tidak berpindah pindah.
3. **Ladang/Huma** adalah lahan pertanian bukan sawah (lahan kering) yang biasanya ditanami tanaman semusim dan penggunaannya hanya semusim atau dua musim, kemudian akan ditinggalkan bila sudah tidak subur lagi (berpindah-pindah). Kemungkinan lahan ini beberapa tahun kemudian akan dikerjakan kembali jika sudah subur.
4. **Lahan yang sementara tidak diusahakan** adalah lahan yang biasanya diusahakan tetapi untuk sementara (lebih dari 1 (satu) tahun tetapi kurang dari atau sama dengan 2 (dua) tahun) tidak diusahakan, termasuk lahan sawah yang tidak diusahakan selama lebih dari 2 (dua) tahun.
5. Data pokok tanaman pangan yang dikumpulkan adalah luas panen dan produktivitas (hasil per hektar). Produksi tanaman pangan merupakan hasil perkalian antara luas panen dengan produktivitas. Pengumpulan data luas panen dilakukan setiap bulan dengan pendekatan area kecamatan di seluruh wilayah Indonesia. Pengumpulan data produktivitas dilakukan melalui pengukuran langsung pada plot ubinan berukuran  $2\frac{1}{2}$  m x  $2\frac{1}{2}$  m. Pengumpulan data produktivitas dilakukan setiap subround (empat bulanan) pada waktu panen petani.

6. Data produksi padi dan palawija yang disajikan adalah dalam kualitas: gabah kering giling (padi), pipilan kering (jagung), biji kering (kedelai dan kacang tanah), dan umbi basah (ubi kayu dan ubi jalar).
7. **Tanaman sayuran dan buah-buahan semusim**
  - **Tanaman sayuran semusim** adalah tanaman sumber vitamin, garam mineral dan lain-lain yang dikonsumsi dari bagian tanaman yang berupa daun, bunga, buah, dan umbinya, yang berumur kurang dari satu tahun.
  - **Tanaman buah-buahan semusim** adalah tanaman sumber vitamin, garam mineral, dan lain-lain yang dikonsumsi dari bagian tanaman yang berupa buah, berumur kurang dari satu tahun, tidak berbentuk pohon/rumpun tetapi menjalar dan berbatang lunak.
8. **Tanaman buah-buahan dan sayuran tahunan**
  - **Tanaman buah-buahan tahunan** adalah tanaman sumber vitamin, garam mineral, dan lain-lain yang dikonsumsi dari bagian tanaman yang berupa buah dan merupakan tanaman tahunan.
  - **Tanaman sayuran tahunan** adalah tanaman sumber vitamin, garam mineral, dan lain-lain yang dikonsumsi dari bagian tanaman yang berupa daun dan atau buah yang berumur lebih dari satu tahun.
9. **Tanaman biofarmaka** adalah tanaman yang bermanfaat untuk obat-obatan, kosmetik, dan kesehatan yang dikonsumsi atau digunakan dari bagian-bagian tanaman seperti daun, batang, buah, umbi (rimpang) ataupun akar.
10. **Tanaman hias** adalah tanaman yang mempunyai nilai keindahan baik bentuk, warna daun, tajuk maupun bunganya, sering digunakan untuk penghias pekarangan dan lain sebagainya.
11. **Luas panen tanaman hortikultura** adalah luas tanaman sayuran, buah-buahan, biofarmaka, dan tanaman hias yang diambil hasilnya/dipanen pada periode pelaporan.

12. **Luas panen untuk tanaman sayuran** adalah luas tanaman yang dipanen sekaligus/habis/dibongkar dan luas tanaman yang dipanen berkali-kali (lebih dari satu kali)/belum habis.
13. **Tanaman yang dipanen sekaligus/ habis/dibongkar** adalah tanaman yang sehabis panen langsung dibongkar/dicabut, terdiri dari bawang merah, bawang putih, bawang daun, kentang, kol/kubis, kembang kol, petsai/sawi, wortel, lobak, dan kacang merah.
14. **Tanaman yang dipanen berkali-kali (lebih dari satu kali)/belum habis** adalah tanaman yang pemanenannya lebih dari satu kali dan biasanya dibongkar apabila panen terakhir sudah tidak memadai lagi, terdiri dari: kacang panjang, cabe besar, cabe rawit, jamur, tomat, terung, buncis, ketimun, labu siam, kangkung, bayam, melon, semangka, dan blewah.
15. Produksi hortikultura adalah hasil menurut bentuk produk dari setiap tanaman sayuran, buah-buahan, biofarmaka dan tanaman hias yang diambil berdasarkan luas yang dipanen/tanaman yang menghasilkan pada bulan/triwulan laporan.
16. Data populasi ternak bersumber dari Dinas Pertanian, Kehutanan dan Kelautan Kabupaten Poso, sedangkan jumlah pemotongan ternak merupakan hasil Survei Laporan Pemotongan Ternak. Pengumpulan data pemotongan ternak dilakukan secara lengkap setiap triwulan di seluruh Rumah Potong Hewan (RPH) dan Tempat Pemotongan Hewan (TPH) yang ada di Kabupaten Poso.





## ULASAN

Pertanian merupakan salah satu sektor ekonomi yang diharapkan akan dapat bertahan dalam situasi ekonomi yang kurang menguntungkan, karena sektor ini pada umumnya relatif tidak dipengaruhi oleh faktor luar yang dapat berakibat memburuknya produksi ataupun harga dari komoditas tersebut.

Data mengenai luas tanam dan luas panen tanaman pangan dapat dilihat pada Tabel 5.1.1. Disamping sub sektor pertanian tanaman pangan, sektor perkebunan dan peternakan juga tidak lepas dari perhatian masyarakat dan pemerintah untuk tetap dipertahankan dan bahkan untuk mengembangkannya menjadi lebih baik. Data selengkapnya tentang peternakan disajikan pada Tabel 5.4.1 sampai dengan Tabel 5.4.3.

Data mengenai tanaman sayur-sayuran, buah-buahan, peternakan serta data mengenai luas lahan pertanian juga kami sajikan untuk melengkapi data-data pada sektor pertanian di Kecamatan Lore Selatan.

## PERTANIAN

### 5.1 HORTIKULTURA

**Tabel 5.1.1 Luas Panen Tanaman Sayuran Menurut Kecamatan dan Jenis Tanaman di Kabupaten Poso (ha), 2020-2022**  
**Harvested Area of Vegetables by Subdistrict and Kind of Plant in Poso Regency (ha), 2020-2022**

Kecamatan Sub District	Bawang Merah Shallot		Cabai Chilli		Kentang Potato		Kubis Cabbage	
	2020	2022	2020	2022	2020	2022	2020	2022
(1)	(2)	(3)	(4)	(5)	(6)	(7)	(8)	(9)
Pamona Selatan	–	–	20	28	–	–	–	–
Pamona Barat	–	–	9	18	–	–	–	–
Pamona Tenggara	1	–	1	4	–	–	–	–
Lore Selatan	–	3	21	34	–	–	–	–
Lore Barat	1	3	5	17	–	–	–	–
Pamona Pusalemba	–	8	32	22	–	–	–	–
Pamona Timur	–	–	16	28	–	–	–	–
Pamona Utara	–	–	24	4	–	–	–	–
Lore Utara	107	152	77	88	446	524	50	75
Lore Tengah	11	27	12	15	–	–	–	–
Lore Timur	106	128	67	87	113	140	5	3
Lore Peore	30	66	24	39	10	21	1	1
Poso Pesisir	–	–	39	40	–	–	–	–
Poso Pesisir Selatan	–	–	23	48	–	–	–	–
Poso Pesisir Utara	–	–	25	50	–	–	–	–
Lage	–	–	15	47	–	–	–	–
Poso Kota	–	–	8	6	–	–	–	–
Poso Kota Utara	–	–	16	23	–	–	–	–
Poso Kota Selatan	–	–	6	15	–	–	–	–
Poso	256	387	440	613	569	685	56	79

Lanjutan Tabel/*Continued Table* 5.1.1

Kecamatan Sub District	Petsai <i>Chinese Cabbage</i>		Tomat <i>Tomato</i>		Bawang Putih <i>Garlic</i>	
	2020	2022	2020	2022	2020	2022
(1)	(10)	(11)	(12)	(13)	(14)	(15)
Pamona Selatan	12	12	9	7	—	—
Pamona Barat	—	—	3	4	—	—
Pamona Tenggara	—	—	—	—	—	—
Lore Selatan	4	11	5	3	—	—
Lore Barat	1	7	—	2	—	—
Pamona Pusalemba	5	3	2	—	—	—
Pamona Timur	6	4	6	4	—	—
Pamona Utara	6	5	6	2	—	—
Lore Utara	313	274	333	318	—	—
Lore Tengah	4	—	2	1	—	—
Lore Timur	67	87	87	95	—	—
Lore Peore	6	6	12	14	—	—
Poso Pesisir	—	—	—	—	—	—
Poso Pesisir Selatan	—	3	—	5	—	—
Poso Pesisir Utara	—	—	7	10	—	—
Lage	6	6	2	26	—	—
Poso Kota	—	7	—	3	—	—
Poso Kota Utara	—	—	4	3	—	—
Poso Kota Selatan	—	—	2	1	—	—
Poso	430	425	480	498	—	—

Catatan/*Note*:Sumber/*Source*:BPS, Statistik Pertanian Hortikultura SPH-SBS/*BPS-Statistics Indonesia, Agricultural Statistics for Horticulture SPH-SBS*

# PERTANIAN

**Tabel 5.1.2** **Produksi Tanaman Sayuran Menurut Kecamatan dan Jenis Tanaman di Kabupaten Poso (kuintal), 2020-2022**  
**Production of Vegetables by Subdistrict and Kind of Plant in Poso Regency (quintal), 2020-2022**

Kecamatan Sub District	Bawang Merah Shallot		Cabai Chilli		Kentang Potato		Kubis Cabbage	
	2020	2022	2020	2022	2020	2022	2020	2022
(1)	(2)	(3)	(4)	(5)	(6)	(7)	(8)	(9)
Pamona Selatan	—	—	202	252	—	—	—	—
Pamona Barat	—	—	126	85	—	—	—	—
Pamona Tenggara	2	—	2	16	—	—	—	—
Lore Selatan	—	6	532	74	—	—	—	—
Lore Barat	2	29	34	76	—	—	—	—
Pamona Pusalemba	—	98	98	1 123	—	—	—	—
Pamona Timur	—	—	112	221	—	—	—	—
Pamona Utara	—	—	282	81	—	—	—	—
Lore Utara	13 950	22 260	4 296	6 332	11 010	13 990	118 250	117 800
Lore Tengah	43	289	36	83	—	—	—	—
Lore Timur	6 928	8 100	2 662	6 886	847	438	15 746	22 147
Lore Peore	1 540	1 445	157	258	66	2	662	388
Poso Pesisir	—	—	1 817	362	—	—	—	—
Poso Pesisir Selatan	—	—	268	8 812	—	—	—	—
Poso Pesisir Utara	—	—	180	451	—	—	—	—
Lage	—	—	374	477	—	—	—	—
Poso Kota	—	—	202	123	—	—	—	—
Poso Kota Utara	—	—	153	121	—	—	—	—
Poso Kota Selatan	—	—	57	142	—	—	—	—
Poso	22 465	32 227	11 590	25 975	11 923	14 430	134 658	140 335

Lanjutan Tabel/*Continued Table* 5.1.2

Kecamatan <i>Sub District</i>	Petsai <i>Chinese Cabbage</i>		Tomat <i>Tomato</i>		Bawang Putih <i>Garlic</i>	
	2020	2022	2020	2022	2020	2022
(1)	(2)	(3)	(4)	(5)	(6)	(7)
Pamona Selatan	208	229	202	145	—	—
Pamona Barat	—	—	13	7	—	—
Pamona Tenggara	—	—	—	—	—	—
Lore Selatan	66	19	179	3	—	—
Lore Barat	1	7	—	81	—	—
Pamona Pusalemba	19	241	6	—	—	—
Pamona Timur	6	4	23	25	—	—
Pamona Utara	7	103	1 784	13	—	—
Lore Utara	56 465	56 460	81 060	48 225	—	—
Lore Tengah	4	—	4	2	—	—
Lore Timur	8 326	10 819	43 705	42 812	—	—
Lore Peore	66	16	392	86	—	—
Poso Pesisir	—	—	—	—	—	—
Poso Pesisir Selatan	—	4	—	550	—	—
Poso Pesisir Utara	—	—	33	42	—	—
Lage	70	134	187	574	—	—
Poso Kota	—	44	—	38	—	—
Poso Kota Utara	—	—	750	153	—	—
Poso Kota Selatan	—	—	3	24	—	—
Poso	65 238	68 080	128 341	92 780	—	—

Catatan/*Note*:

Sumber/*Source*: BPS, Statistik Pertanian Hortikultura SPH-SBS/*BPS-Statistics Indonesia, Agricultural Statistics for Horticulture SPH-SBS*

**PERTANIAN**

**Tabel 5.1.3 Produksi Buah-buahan Menurut Jenis Tanaman Menurut Kecamatan di Kabupaten Poso (kuintal), 2020-2022**  
***Production of Fruits by Kind of Plant by Subdistrict in Poso Regency (quintal), 2020-2022***

Kecamatan Sub District	Mangga Mango		Durian Durian		Jeruk Orange	
	2020	2022	2020	2022	2020	2022
(1)	(2)	(3)	(4)	(5)	(6)	(7)
Pamona Selatan	137	126	1 675	17 580	—	30
Pamona Barat	—	—	165	—	—	—
Pamona Tenggara	—	—	629	625	—	—
Lore Selatan	—	—	4	—	—	—
Lore Barat	617	90	48	—	—	—
Pamona Pusalemba	4	34	85	120	—	—
Pamona Timur	—	—	—	339	—	—
Pamona Utara	241	42	74	274	—	—
Lore Utara	24	23	692	3 215	456	444
Lore Tengah	—	—	2	15	160	340
Lore Timur	5	17	44	278	10	27
Lore Peore	—	—	—	2	51	35
Poso Pesisir	939	1 783	325	1 218	—	—
Poso Pesisir Selatan	84	17	182	129	—	—
Poso Pesisir Utara	418	596	724	531	4	4
Lage	—	—	25	35	—	—
Poso Kota	—	65	6	30	—	—
Poso Kota Utara	123	238	248	41	—	—
Poso Kota Selatan	593	251	196	—	—	—
Poso	3 185	3 282	5 124	24 432	681	880

Lanjutan Tabel/*Continued Table* 5.1.3

Kecamatan <i>Sub District</i>	Pisang <i>Banana</i>		Pepaya <i>Papaya</i>		Salak <i>Salacca</i>	
	2020	2022	2020	2022	2020	2022
(1)	(8)	(9)	(10)	(11)	(12)	(13)
Pamona Selatan	1 258	1 664	372	371	64	83
Pamona Barat	70	9	–	–	–	–
Pamona Tenggara	102	68	–	–	–	–
Lore Selatan	44	23	22	22	–	–
Lore Barat	–	2	–	–	–	–
Pamona Pusalemba	208	273	121	54	–	–
Pamona Timur	103	11	8	3	–	–
Pamona Utara	773	2 546	110	90	–	–
Lore Utara	415	545	62	81	6	14
Lore Tengah	96	179	7	5	–	–
Lore Timur	28	44	19	19	–	–
Lore Peore	23	–	10	2	–	–
Poso Pesisir	171	339	38	75	–	1
Poso Pesisir Selatan	18	82	–	–	–	–
Poso Pesisir Utara	1 257	1 030	309	115	42	33
Lage	175	402	219	840	–	–
Poso Kota	66	130	70	31	–	–
Poso Kota Utara	694	532	292	274	–	–
Poso Kota Selatan	324	258	880	325	–	–
Poso	5 825	8 137	2 539	2 307	112	131

Catatan/*Note*:Sumber/*Source*:BPS, Statistik Pertanian Hortikultura SPH-BST/*BPS-Statistics Indonesia, Agricultural Statistics for Horticulture SPH-BST*



**Tabel 5.1.4 Produksi Buah–Buahan dan Sayuran Tahunan Menurut Jenis Tanaman (kg), 2018-2022**

**Table Production of Annual Fruits and Vegetables by Kind of Plant (kg), 2018-2022**

Jenis Tanaman Kind of Plants	2018	2019	2020	2022
(1)	(2)	(3)	(4)	(5)
Buah–Buahan/ Fruits:	...	...	...	...
Alpukat/ Avocado	...	...	2 713	3 675
Anggur/ Grape	...	...	...	...
Apel/ Apple	...	...	...	...
Belimbing/ Star Fruit	...	...	31	123
Duku/Langsar/Kokosan/ Duku	...	...	2 166	1 659
Durian/ Durian	16 127	823	5 124	24 432
Jambu Air/ Rose Apple	...	...	69	124
Jambu Biji/ Guava	...	...	83	51
Jeruk Besar/ Pomelo	...	...	96	256
Jeruk Siam/Kepron/ Tangerine/Orange	694	287	681	880
Jeruk/ Orange ( Tangerine + Pomelo )	...	...	777	1 136
Mangga/ Mango	13 653	908	3 185	3 282
Manggis/ Mangosteen	...	...	183	508
Markisa/ Marquisa	...	...	1	4
Nangka/Cempedak/ Jack Fruit	...	...	998	1 165
Nenas/ Pineapple	596	233	212	723
Pepaya/ Papaya	7 770	1 273	2 539	2 307
Pisang/ Banana	22 551	3 274	5 825	8 137
Rambutan/ Rambutan	...	...	259	686
Salak/ Salacca	...	...	112	131
Sawo/Sapodilla/ Star Apple	...	...	195	145
Sirsak/ Soursop	...	...	82	87
Sukun/ Bread Fruit	...	...	42	28
Sayuran/ Vegetables	...	...	...	...
Jengkol/ Jengkol	...	...	17	15
Melinjo/ Melinjo	...	...	4	3
Petai/ Twisted Cluster Bean	...	...	29	38

Catatan/Note:

Sumber/Source:

BPS, Statistik Pertanian Hortikultura SPH-BST/BPS-Statistics Indonesia,  
Agricultural Statistics for Horticulture SPH-BST

## 5.2 Perkebunan

**Tabel 5.2.1 Luas Areal Tanaman Perkebunan Menurut Kecamatan dan Jenis Tanaman (ha), 2020-2022**  
**Table Planted Area of Estate Crops by Subdistrict and Type of Crops (ha), 2020-2022**

Kecamatan Sub District	Kelapa Sawit Palm Oil		Kelapa Coconut		Karet Rubber		Kopi Coffee	
	2020	2022	2020	2022	2020	2022	2020	2022
(1)	(2)	(3)	(4)	(5)	(6)	(7)	(8)	(9)
Pamona Selatan	428	428	20	20	0	0	71	76
Pamona Barat	20	20	11	11	0	0	167	168
Pamona Tenggara	98	276	9	9	94	0	80	70
Lore Selatan	0	0	10	10	0	0	70	381
Lore Barat	0	0	20	22	0	0	167	0
Pamona Pusalemba	3	3	11	11	0	0	30	15
Pamona Timur	196	196	0	0	0	0	76	74
Pamona Utara	0	80	12	12	0	94	1	4
Lore Utara	0	0	0	0	0	0	113	159
Lore Tengah	0	0	0	0	0	0	55	219
Lore Timur	0	0	0	0	0	0	386	391
Lore Peore	0	0	0	0	0	0	166	182
Poso Pesisir	0	0	985	1 133	25	25	20	17
Poso Pesisir Selatan	0	0	993	1 445	15	15	22	22
Poso Pesisir Utara	22	23	800	875	110	90	13	11
Lage	0	0	975	974	18	18	20	14
Poso Kota	0	0	0	42	0	0	22	0
Poso Kota Utara	0	0	855	855	0	0	0	0
Poso Kota Selatan	0	0	261	316	0	0	0	0
Poso	767	1 026	4 962	5 735	262	242	1 479	1 803

Lanjutan Tabel/*Continued Table 5.2.1*

Kecamatan Sub District	Kakao <i>Cacao</i>		Cengkeh <i>Clove</i>		Kemiri <i>Candlenut</i>		Pala <i>Nutmeg</i>	
	2020	2022	2020	2020	2020	2022	2020	2022
(1)	(10)	(11)	(12)	(14)	(14)	(15)	(16)	(17)
Pamona Selatan	4 286	4 286	211	223	50	50	0	0
Pamona Barat	2 935	2 754	61	61	0	0	60	60
Pamona Tenggara	1 489	1 513	119	132	5	0	0	0
Lore Selatan	1 801	1 805	38	38	8	8	48	48
Lore Barat	841	1 479	6	6	0	0	0	0
Pamona Pusalemba	1 975	1 990	700	700	14	13	251	251
Pamona Timur	2 533	2 598	481	650	15	12	96	96
Pamona Utara	1 698	1 688	725	919	350	382	145	142
Lore Utara	1 523	846	0	0	13	20	0	0
Lore Tengah	1 129	1 144	0	0	0	0	0	0
Lore Timur	713	736	0	0	51	45	0	0
Lore Peore	603	557	0	0	0	0	0	0
Poso Pesisir	6 757	6 772	92	92	0	0	173	173
Poso Pesisir Selatan	2 047	2 051	27	27	103	103	87	87
Poso Pesisir Utara	3 709	3 625	75	74	0	0	364	334
Lage	3 519	3 540	15	21	0	0	18	107
Poso Kota	233	228	42	22	0	0	25	23
Poso Kota Utara	585	602	0	0	0	0	9	0
Poso Kota Selatan	640	659	48	48	0	0	0	9
Poso	37 318	38 873	2 640	3 013	609	633	1 276	1 330

Catatan/*Note:*Sumber/*Source:*Dinas Pertanian dan Perkebunan Kabupaten Poso/*Agriculture and Plantation Service Office of Poso Regency*

**Tabel 5.2.2 Produksi Perkebunan Menurut Kecamatan dan Jenis Tanaman (ton), 2020-2022**  
**Table Production of Estate Crops by Subdistrict and Type of Crops (ton), 2020-2022**

Kecamatan Sub District	Kelapa Sawit Palm Oil		Kelapa Coconut		Karet Rubber		Kopi Coffee	
	2020	2022	2020	2022	2020	2022	2020	2022
(1)	(2)	(3)	(4)	(5)	(6)	(7)	(8)	(9)
Pamona Selatan	434.20	434.20	39.00	39.00	0.00	0.00	7.13	13.14
Pamona Barat	12.00	12.00	8.00	8.00	0.00	0.00	50.02	57.96
Pamona Tenggara	20.00	375.00	4.46	2.15	0.00	0.00	30.00	32.00
Lore Selatan	0.00	0.00	5.80	5.85	0.00	0.00	220.00	220.00
Lore Barat	0.00	0.00	0.00	0.50	0.00	0.00	0.00	0.00
Pamona Pusalemba	0.00	3.50	13.00	14.00	0.00	0.00	0.00	0.00
Pamona Timur	120.00	120.00	0.00	0.00	0.00	0.00	26.00	3.14
Pamona Utara	0.00	15.50	14.85	11.87	0.00	0.00	0.00	0.00
Lore Utara	0.00	0.00	0.00	0.00	0.00	0.00	30.00	95.30
Lore Tengah	0.00	0.00	0.00	0.00	0.00	0.00	44.60	99.40
Lore Timur	0.00	0.00	0.00	0.00	0.00	0.00	325.00	324.15
Lore Peore	0.00	0.00	0.00	0.00	0.00	0.00	164.00	200.00
Poso Pesisir	0.00	0.00	969.24	979.50	0.00	0.00	0.60	0.60
Poso Pesisir Selatan	0.00	0.00	625.00	734.50	0.00	0.00	0.00	0.00
Poso Pesisir Utara	0.04	85.13	402.00	943.80	25.00	48.00	0.50	0.36
Lage	0.00	0.00	0.65	712.00	0.00	0.00	0.00	0.00
Poso Kota	0.00	0.00	0.00	38.40	0.00	0.00	2.75	2.75
Poso Kota Utara	0.00	0.00	402.00	402.00	0.00	0.00	0.00	0.00
Poso Kota Selatan	0.00	0.00	327.00	327.00	0.00	0.00	0.00	0.00
Poso	586.24	1045.33	2 811.00	4 218.56	25.00	48.00	900.60	1 048.79

# PERTANIAN

**Lanjutan Tabel/Continued Table 5.2.2**

Kecamatan Sub District	Kakao <i>Cacao</i>		Cengkeh <i>Clove</i>		Kemiri <i>Candlenut</i>		Pala <i>Nutmeg</i>	
	2020	2022	2020	2022	2020	2022	2020	2022
(1)	(10)	(11)	(12)	(14)	(14)	(15)	(16)	(17)
Pamona Selatan	1 906.00	1 936.50	...	0.00	...	0.00	0.00	0.00
Pamona Barat	1 901.00	1 901.52	...	0.90	...	0.00	0.00	0.00
Pamona Tenggara	950.00	500.00	...	12.00	...	0.00	0.00	0.00
Lore Selatan	1 990.00	1 990.50	...	0.00	...	3.00	0.00	0.00
Lore Barat	1.00	1 000.01	...	0.30	...	0.00	0.00	0.00
Pamona Pusalemba	718.00	718.40	...	2.00	...	7.30	0.00	0.45
Pamona Timur	1 175.00	1 723.20	...	49.00	...	0.60	0.00	0.00
Pamona Utara	684.00	1 043.12	...	119.05	...	123.87	5.50	6.08
Lore Utara	650.00	850.00	...	0.00	...	0.40	0.00	0.00
Lore Tengah	476.00	486.00	...	0.00	...	0.00	0.00	0.00
Lore Timur	452.00	455.40	...	0.00	...	3.25	0.00	0.00
Lore Peore	450.00	457.00	...	0.00	...	0.00	0.00	0.00
Poso Pesisir	5 936.00	5 936.55	...	0.00	...	0.00	0.00	0.00
Poso Pesisir Selatan	1 668.00	1 668.70	...	0.90	...	4.12	0.00	0.00
Poso Pesisir Utara	1 545.00	1 013.88	...	0.07	...	0.00	0.00	0.25
Lage	1.00	1 700.00	...	0.60	...	0.00	0.23	0.00
Poso Kota	86.00	87.58	...	2.75	...	0.00	1.32	1.32
Poso Kota Utara	396.00	381.00	...	0.00	...	0.00	0.00	0.00
Poso Kota Selatan	560.00	560.00	...	2.00	...	0.00	0.00	0.00
Poso	21 545.00	24 409.36	0.00	189.57	0.00	142.55	7.05	8.10

Catatan/Note:

Sumber/Source: Dinas Pertanian dan Perkebunan Kabupaten Poso/Agriculture and Plantation Service Office of Poso Regency

## 5.3 PETERNAKAN

**Tabel 5.3.1** Populasi Ternak Menurut Kecamatan dan Jenis Ternak, 2022  
**Table** *Livestock Population by Subdistrict and Kind of Livestock, 2022*

Kecamatan <i>Sub District</i>	Sapi Perah <i>Dairy Cattle</i>	Sapi Potong <i>Beef Cattle</i>	Kerbau <i>Buffalo</i>	Kuda <i>Horse</i>	Kambing <i>Goat</i>	Domba <i>Sheep</i>	Babi <i>Pig</i>
(1)	(2)	(3)	(4)	(5)	(6)	(7)	(8)
Pamona Selatan	0	2 143	155	0	466	0	4 142
Pamona Barat	0	200	21	0	0	0	6 021
Pamona Tenggara	0	1 003	601	0	13	0	862
Pamona Utara	0	2 509	0	0	79	0	1 585
Pamona Pusalemba	0	2 211	25	0	95	0	1 615
Pamona Timur	0	2 203	181	0	9	0	8 562
Lore Selatan	0	1 569	387	3	0	0	2 857
Lore Barat	0	168	129	0	0	0	968
Lore Utara	0	894	60	15	0	0	1 394
Lore Tengah	0	1 843	602	21	0	0	3 133
Lore Timur	0	402	191	0	17	0	881
Lore Peore	0	199	26	0	0	0	1 758
Poso Pesisir	0	1 173	0	0	1 994	0	564
Poso Pesisir Selatan	0	1 179	0	0	671	0	4 469
Poso Pesisir Utara	0	792	0	0	1 543	0	4 286
Poso Kota	0	160	0	0	2 272	0	0
Poso Kota Selatan	0	368	0	0	342	0	4
Poso Kota Utara	0	174	0	0	1 130	0	683
Lage	0	2 645	1	0	240	0	25 609
Poso	0	21 835	2 379	39	8 871	0	69 393

Catatan/Note:

Sumber/Source:

Dinas Peternakan dan Kesehatan Hewan Kabupaten Poso / *Animal Husbandry and Cattle Health Service Office of Poso Regency*

**Tabel 5.3.2** Populasi Unggas Menurut Kecamatan dan Jenis Unggas, 2022  
**Table** Poultry Population by Subdistrict and Kind of Poultry, 2022

Kecamatan Sub District	Ayam Kampung Native Chicken	Ayam Petelur Laying Hens	Ayam Pedaging Broiler	Itik/Itik Manila Duck/Muscovy Duck
(1)	(2)	(3)	(4)	(5)
Pamona Selatan	0	30 500	4 320	717
Pamona Barat	0	0	1 728	786
Pamona Tenggara	0	0	0	1 186
Pamona Utara	0	1 479	3 334	2 789
Pamona Pusalemba	0	0	5 709	408
Pamona Timur	0	0	744	488
Lore Selatan	0	0	0	5 600
Lore Barat	0	0	678	8 577
Lore Utara	0	0	2 785	4 359
Lore Tengah	0	0	0	2 320
Lore Timur	0	106	0	5 579
Lore Peore	0	0	0	4 067
Poso Pesisir	0	4 822	30 170	715
Poso Pesisir Selatan	0	4 101	5 124	667
Poso Pesisir Utara	0	0	6 837	737
Poso Kota	0	22 506	30 080	3 484
Poso Kota Selatan	0	2 855	20 866	1 633
Poso Kota Utara	0	10 418	73 689	373
Lage	0	9 213	7 934	823
Poso	0	86 000	193 998	45 308

Catatan/Note:

Sumber/Source: Dinas Peternakan dan Kesehatan Hewan Kabupaten Poso / Animal Husbandry and Cattle Health Service Office of Poso Regency

## 5.4 PERIKANAN

**Tabel 5.4.1** Jumlah Rumah Tangga Perikanan Tangkap Menurut Kecamatan dan Subsektor, 2020-2022  
**Table** Number of Fish Capture Households by Subdistrict and Subsector, 2020-2022

Kecamatan Sub District	Perikanan Laut Marine Fisheries		Perairan Umum Inland Water		Jumlah Total	
	2020	2022	2020	2022	2020	2022
(1)	(2)	(3)	(4)	(5)	(6)	(7)
Pamona Selatan	0	0	150	129	150	129
Pamona Barat	0	0	122	122	122	122
Pamona Tenggara	0	0	98	98	98	98
Lore Selatan	0	0	0	0	0	0
Lore Barat	0	0	0	0	0	0
Pamona Pusalemba	0	0	150	150	150	150
Pamona Timur	0	0	0	0	0	0
Pamona Utara	0	0	150	10	150	10
Lore Utara	0	0	0	0	0	0
Lore Tengah	0	0	25	25	25	25
Lore Timur	0	0	0	0	0	0
Lore Peore	0	0	25	25	25	25
Poso Pesisir	520	520	0	0	520	520
Poso Pesisir Selatan	0	0	0	0	0	0
Poso Pesisir Utara	379	379	0	0	379	379
Lage	250	250	0	60	250	310
Poso Kota	311	311	0	0	311	311
Poso Kota Utara	250	250	0	0	250	250
Poso Kota Selatan	0	0	0	0	0	0
Poso	1 710	1710	720	619	2 430	2 329

Catatan/Note:

Sumber/Source: Dinas Perikanan dan Kelautan Kabupaten Poso / Marine Affairs and Fishery Service Office of Poso Regency



## PERTANIAN

**Tabel 5.4.2 Jumlah Produksi Perikanan Tangkap Menurut Kecamatan dan Subsektor, 2020-2022**  
*Number of Fish Capture by Subdistrict and Subsector, 2020-2022*

Kecamatan Sub District	Perikanan Laut Marine Fisheries		Perairan Umum Inland Water		Jumlah Total	
	2020	2022	2020	2022	2020	2022
(1)	(2)	(3)	(4)	(5)	(6)	(7)
Pamona Selatan	0	0	90.9	164.2	90.9	164.2
Pamona Barat	0	0	27.2	113.0	27.2	113
Pamona Tenggara	0	0	32.7	89.7	32.7	89.7
Lore Selatan	0	0	0	0	0	0
Lore Barat	0	0	0	0	0	0
Pamona Pusalemba	0	0	356.0	1 707.0	356.0	1707
Pamona Timur	0	0	0	0	0	0
Pamona Utara	0	0	21.0	0	21.0	0
Lore Utara	0	0	0	0	0	0
Lore Tengah	0	0	0	0	0	0
Lore Timur	0	0	0	0	0	0
Lore Peore	0	0	6.5	35.6	6.5	35.6
Poso Pesisir	1 824.48	975.10	0	0	1 824.48	975.1
Poso Pesisir Selatan	0	0	0	0	0	0
Poso Pesisir Utara	2 169.72	1 670.50	0	0	2 169.72	1 670.5
Lage	1 559.88	885.00	56.0	0	1 615.88	885.0
Poso Kota	1 701.00	4 914.10	0	0	1 701.0	4 914.1
Poso Kota Utara	756.00	1 635.80	0	0	756.0	1 635.8
Poso Kota Selatan	0	0	0	0	0	0
Poso	8 011.08	10 080.5	590.3	2 109.5	8 601.38	12 190.00

Catatan/Note:

Sumber/Source: Dinas Perikanan dan Kelautan Kabupaten Poso / Marine Affairs and Fishery Service Office of Poso Regency

**Tabel 5.4.3 Jumlah Rumah Tangga Perikanan Budidaya Menurut Kecamatan dan Jenis Budidaya, 2022**  
**Number of Aquaculture Households by Subdistrict and Type of Aquaculture, 2022**

Kecamatan <i>Sub District</i>	Budi- daya Laut <i>Marine Culture</i>	Tambak <i>Brackish Water Pond</i>	Kolam <i>Fresh Water Pond</i>	Rawa <i>Swamp</i>	Sungai <i>River</i>	Danau <i>Lake</i>	Jumlah <i>Total</i>
(1)	(2)	(3)	(4)	(5)	(6)	(7)	(8)
Pamona Selatan	0	0	303	0	0	0	303
Pamona Barat	0	0	126	0	0	0	126
Pamona Tenggara	0	0	148	0	0	0	148
Lore Selatan	0	0	198	0	0	0	198
Lore Barat	0	0	240	0	0	0	240
Pamona Pusalemba	0	0	53	0	0	312	365
Pamona Timur	0	0	31	0	0	0	31
Pamona Utara	0	0	108	0	10	0	118
Lore Utara	0	0	74	0	0	0	74
Lore Tengah	0	0	159	0	0	0	159
Lore Timur	0	0	48	0	0	0	48
Lore Peore	0	0	25	0	0	0	25
Poso Pesisir	78	72	14	0	0	0	164
Poso Pesisir Selatan	0	0	52	0	0	0	52
Poso Pesisir Utara	0	97	13	0	0	0	110
Lage	15	0	40	0	15	0	70
Poso Kota	0	0	1	0	18	0	19
Poso Kota Utara	25	0	0	0	25	0	50
Poso Kota Selatan	0	0	36	0	20	0	56
Poso	118	169	1 669	0	88	312	2 356

Catatan/Note:

Sumber/Source: Dinas Perikanan dan Kelautan Kabupaten Poso / *Marine Affairs and Fishery Service Office of Poso Regency*

## PERTANIAN

**Tabel 5.4.4** **Produksi Perikanan Budidaya Menurut Kecamatan dan Jenis Budidaya, 2022**  
*Production of Aquaculture Households by Subdistrict and Type of Aquaculture, 2022*

Kecamatan <i>Sub District</i>	Budi- daya Laut <i>Marine Culture</i>	Tambak <i>Brackish Water Pond</i>	Kolam <i>Fresh Water Pond</i>	Rawa <i>Swamp</i>	Sungai <i>River</i>	Danau <i>Lake</i>	Jumlah <i>Total</i>
(1)	(2)	(3)	(4)	(5)	(6)	(7)	(8)
Pamona Selatan	0	0	82,44	0	0	0	82,44
Pamona Barat	0	0	94,04	0	0	0	94,04
Pamona Tenggara	0	0	49,08	0	0	0	49,08
Lore Selatan	0	0	143,26	0	0	0	143,26
Lore Barat	0	0	215,80	0	0	0	215,80
Pamona Pusalemba	0	0	59,90	0	0	354,70	439,02
Pamona Timur	0	0	80,90	0	0	0	80,90
Pamona Utara	0	0	40,89	0	0	0	40,89
Lore Utara	0	0	61,78	0	0	0	61,78
Lore Tengah	0	0	141,98	0	0	0	141,98
Lore Timur	0	0	30,48	0	0	0	30,48
Lore Peore	0	0	29,97	0	0	0	29,97
Poso Pesisir	1 001,08	337,59	32,58	0	0	0	1 371,25
Poso Pesisir Selatan	0	0	16,10	0	0	0	16,10
Poso Pesisir Utara	399,00	271,86	15,15	0	0	0	291,00
Lage	5,22	0	32,84	0	0	0	38,06
Poso Kota	0	0	28,27	0	0	0	31,34
Poso Kota Utara	3,07	0,54	53,57	0	0	0	54,11
Poso Kota Selatan	0	0,90	25,12	0	0	0	26,02
Poso	1 403,15	610,89	1 174,25	0	0	354,70	1 866,27

Catatan/Note:

Sumber/Source:

Dinas Perikanan dan Kelautan Kabupaten Poso / *Marine Affairs and Fishery Service Office of Poso Regency*

# BAB



6

<https://posokab.kosmo.id>

## INDUSTRI DAN ENERGI



**PENJELASAN TEKNIS**

1. **Industri manufaktur** adalah suatu kegiatan ekonomi yang melakukan kegiatan mengubah suatu barang dasar secara mekanis, kimia, atau dengan tangan sehingga menjadi barang jadi/setengah jadi, dan atau barang yang kurang nilainya menjadi barang yang lebih tinggi nilainya, dan sifatnya lebih dekat kepada pemakai akhir. Termasuk dalam kegiatan ini adalah jasa industri dan pekerjaan perakitan.
2. **Perusahaan atau usaha industri** adalah suatu unit (kesatuan) usaha yang melakukan kegiatan ekonomi, bertujuan menghasilkan barang atau jasa, terletak pada suatu bangunan atau lokasi tertentu, dan mempunyai catatan administrasi tersendiri mengenai produksi dan struktur biaya serta ada seorang atau lebih yang bertanggung jawab atas usaha tersebut.
3. Industri manufaktur dikelompokkan ke dalam 4 golongan berdasarkan banyaknya pekerja, yaitu: industri besar (100 orang pekerja atau lebih), industri sedang/menengah (20–99 orang pekerja), industri kecil (5–19 orang pekerja), dan industri mikro (1–4 orang pekerja).
4. Pelanggan listrik adalah individu atau kelompok, baik rumah tangga, perusahaan atau institusi non profit yang menggunakan listrik dari perusahaan listrik negara.



## ULASAN

Kriteria yang digunakan dalam menentukan klasifikasi industri oleh Badan Pusat Statistik adalah jumlah tenaga kerja yang digunakan. Adapun pembagian tersebut adalah:

- Industri Besar jumlah tenaga kerja 100 orang atau lebih
- Industri Sedang jumlah tenaga kerjanya 20-99 orang
- Industri Kecil jumlah tenaga kerjanya 5-19 orang ,dan
- Industri Kerajinan Rumah Tangga jumlah tenaga kerja lebih kecil atau sama dengan 4 orang.

Berdasarkan kriteria tersebut maka industri yang terdapat di Kecamatan Lore Selatan umumnya adalah tergolong ke dalam industri kecil dan kerajinan rumah tangga seperti penggilingan padi, penggilingan kopi, penggilingan/pemarut kelapa dan pembuatan anyaman. Jumlah industri yang terdapat di Kecamatan Lore Selatan disajikan pada Tabel 6.1.1 Sementara itu data tentang usaha perbengkelan dan usaha jasa disajikan pada Tabel 6.1.2 sampai dengan Tabel 6.1.3.

Keadaan pengguna listrik di Kecamatan Lore Selatan pada tahun 2022 dapat dilihat pada semua Desa. Hal ini dapat dilihat pada tabel 6.2.1.



## INDUSTRI DAN ENERGI

### 6.1 INDUSTRI

**Tabel 6.1.1 Banyaknya Usaha Industri Menurut Golongan di Kecamatan Lore Selatan, 2022**

Desa	Kerajinan Kayu / Bambu	Kerajinan Anyaman	Industri Makanan	Industri Lainnya
(1)	(2)	(3)	(4)	(5)
Gintu	1	1	-	2
Runde	-	1	-	-
Badangkaia	2	-	-	2
Bakekau	2	-	-	1
Bulili	-	-	-	2
Bewa	1	-	-	2
Pada	1	1	-	1
Bomba	3	-	-	2
Jumlah 2022	10	3	-	12
2020	8	6	-	7
2019	8	6	-	6

Sumber: Kantor Desa

**Tabel 6.1.2 Banyaknya Usaha Perbengkelan dan Service di Kecamatan Lore Selatan, 2022**

Desa	Bengkel		Service Elektronik
	Mobil / Motor	Las	
(1)	(2)	(3)	(4)
Gintu	4	-	-
Runde	-	-	-
Badangkaia	3	-	-
Bakekau	-	-	-
Bulili	1	-	-
Bewa	1	1	-
Pada	2	-	-
Bomba	2	-	1
Jumlah 2022	13	1	1
2020	10	1	1
2019	10	1	1

Sumber: Kantor Camat Lore Selatan

**Tabel 6.1.3 Banyaknya Usaha/Jasa di Kecamatan Lore Selatan, 2022**

Desa	Pangkas Rambut	Salon Kecantikan	Persewaan Alat-alat Pesta
(1)	(2)	(3)	(4)
Gintu	-	1	1
Runde	-	1	1
Badangkaia	-	-	1
Bakekau	-	-	1
Bulili	-	-	1
Bewa	-	-	1
Pada	-	-	1
Bomba	-	-	1
Jumlah 2022	-	2	8
2020	-	2	8
2019	-	2	8

Sumber: Kantor Desa

## 6.2 ENERGI

**Tabel 6.2.1 Persentase Jumlah Pelanggan Listrik PLN dan Non PLN di Kecamatan Lore Selatan, 2022**

Desa	Pelanggan Listrik PLN	Pelanggan Listrik Non PLN	Lainnya
(1)	(2)	(3)	(4)
Gintu	403	-	-
Runde	153	-	-
Badangkaia	259	-	-
Bakekau	111	-	-
Bulili	189	-	-
Bewa	259	-	1
Pada	154	-	-
Bomba	196	-	-
Jumlah 2022	1 724	-	1
2020	1 578	88	7
2019	1 637	-	6

Sumber: PLN







# BAB



7

<https://posokab.bps.go.id>

# PERDAGANGAN





## PENJELASAN TEKNIS

1. Pasar Tradisional adalah pasar yang pelaksanaannya bersifat tradisional tempat bertemunya penjual pembeli, terjadinya kesepakatan harga dan terjadinya transaksi setelah melalui proses tawar-menawar harga.
2. Minimarket adalah semacam "toko kelontong" atau yang menjual segala macam barang dan makanan, perbedaannya disini biasanya minimarket menerapkan sebuah sistem mesin kasir point of sale untuk penjualan nya, namun tidak selengkap dan sebesar sebuah supermarket. Berbeda dengan toko kelontong, minimarket menerapkan sistem swalayan, dimana pembeli mengambil sendiri barang yang ia butuhkan dari rak-rak minimarket dan membayarnya di meja mesin kasir.
3. Toko adalah sebuah tempat tertutup yang di dalamnya terjadi kegiatan perdagangan dengan jenis benda atau barang yang khusus.



## ULASAN

Pasar merupakan pusat perdagangan dimana terjadi transaksi barang ataupun jasa antara penjual dan pembeli. Dari 8 desa yang ada di Kecamatan Lore Selatan, 1 desa yang memiliki sarana pemasaran yaitu desa Gintu .

Di samping pasar tsb, pada setiap desa juga terdapat warung/kios yang merupakan tempat-tempat pelayanan kebutuhan pokok sehari-hari. Keberadaan warung/kios hampir merata pada setiap desa. Banyaknya sarana pemasaran disajikan pada Tabel 7.1 dan Tabel 7.2.

## PERDAGANGAN

**Tabel 7.1 Banyaknya Toko, Kios , Warung, Restoran dan Rumah Makan di Kecamatan Lore Selatan, 2022**

Desa/Kelurahan	Toko / Kios / Warung	Restoran / Rumah Makan
(1)	(2)	(3)
Gintu	37	-
Runde	9	-
Badangkaia	16	-
Bakekau	8	-
Bulili	11	-
Bewa	18	-
Pada	11	-
Bomba	13	-
Jumlah 2022	123	-
2020	97	-
2019	73	2

Sumber: Kantor Camat Lore Selatan

**Tabel 7.2      Banyaknya Sarana Pemasaran Menurut Desa di Kecamatan Lore Selatan, 2022**

Desa	Pasar	Frekuensi		
		Harian	Mingguan	Bulanan
(1)	(2)	(3)		
Gintu	1	-	-	-
Runde	-	-	-	-
Badangkaia	-	-	-	-
Bakekau	-	-	-	-
Bulili	-	-	-	-
Bewa	-	-	-	-
Pada	-	-	-	-
Bomba	-	-	-	-
Jumlah 2022	1	-	1	-
2020	1	-	1	-
2019	1	-	1	-

Sumber: Kantor Camat Lore Selatan









**BAB**

**8**

**HOTEL**



## PENJELASAN TEKNIS

1. **Hotel** adalah penyediaan akomodasi secara harian berupa kamar-kamar di dalam satu bangunan yang dapat dilengkapi dengan jasa pelayanan makan dan minum, kegiatan hiburan dan atau fasilitas lainnya. Hotel terdiri dari hotel berbintang dan hotel non- bintang.
2. **Hotel bintang** adalah usaha penyediaan jasa pelayanan penginapan, makan minum serta jasa lainnya bagi umum dengan menggunakan sebagian atau seluruh bangunan. Usaha ini dikelola secara komersial serta memenuhi ketentuan persyaratan sebagai hotel bintang (termasuk berlian) yang ditetapkan dalam surat keputusan instansi yang membinanya. Misalnya hotel bintang lima, hotel bintang empat dan seterusnya.
3. **Tingkat penghunian kamar hotel** adalah persentase banyaknya malam kamar yang dihuni terhadap banyaknya malam kamar yang tersedia.
4. **Rata-rata lamanya tamu menginap** adalah banyaknya malam tempat tidur yang terpakai (malam tamu) dengan banyaknya tamu yang menginap di hotel atau akomodasi lainnya.



## ULASAN

Perkembangan sarana akomodasi di Kecamatan Lore Selatan masih belum memadai, sampai tahun 2022 ini hanya terdapat 2 desa yang memiliki penginapan dan hanya terdapat 4 unit penginapan yang terletak di Desa Gintu dan Desa Bomba.

Wilayah Kecamatan Lore Selatan bukan berada dipusat kota sehingga masih belum ada sarana akomodasi yang memadai, Penginapan yang ada merupakan sarana akomodasi yang dapat dimanfaatkan di Kecamatan Lore selatan.

## HOTEL

**Tabel 8.1 Banyaknya Sarana Akomodasi menurut Jenisnya di Kecamatan Lore Selatan Tahun 2022**

Desa	Penginapan	Kamar	Tempat Tidur
(1)	(2)	(3)	(4)
Gintu	2	14	29
Runde	-	-	-
Badangkaia	-	-	-
Bakekau	-	-	-
Bulili	-	-	-
Bewa	-	-	-
Pada	-	-	-
Bomba	2	23	31
Jumlah 2022	4	37	60
2020	4	35	54
2019	4	35	54

Sumber: Kantor Desa

# BAB



9

<https://posokab.bps.go.id>  
TRANSPORTASI





## PENJELASAN TEKNIS

1. **Kendaraan bermotor** adalah setiap kendaraan yang digerakkan oleh peralatan teknik yang ada pada kendaraan tersebut, biasanya digunakan untuk angkutan orang atau barang di atas jalan raya selain kendaraan yang berjalan di atas rel. Kendaraan bermotor yang dicatat adalah semua jenis kendaraan kecuali kendaraan bermotor TNI/Polri dan Korps Diplomatik.
2. **Mobil penumpang** adalah setiap kendaraan bermotor yang dilengkapi dengan tempat duduk untuk sebanyak-banyaknya delapan orang, tidak termasuk tempat duduk untuk pengemudi, baik dilengkapi atau tidak dilengkapi bagasi.
3. **Mobil bis** adalah setiap kendaraan bermotor yang dilengkapi dengan tempat duduk untuk lebih dari delapan orang, tidak termasuk tempat duduk untuk pengemudi, baik dilengkapi atau tidak dilengkapi bagasi.
4. **Mobil truk** adalah setiap kendaraan bermotor yang digunakan untuk angkutan barang, selain mobil penumpang, mobil bis dan kendaraan bermotor roda dua.



## ULASAN

Untuk menunjang arus lalu lintas baik jalan utama maupun jalan desa ke kantong-kantong produksi dirasakan semakin besar manfaatnya. Umumnya sarana jalan telah memadai sehingga memudahkan para petani mengangkut hasil produksi pangan maupun hasil perkebunan ke tempat-tempat pemasaran. Data tentang banyak dan panjang jembatan di Kecamatan Lore Selatan disajikan pada Tabel 9.1.

Penyediaan sarana jalan dan jembatan diikuti oleh perkembangan penyediaan pada transportasi darat sebagai alat angkutan barang maupun orang.

Secara umum semua Desa di Kecamatan Lore Selatan sudah bisa mengakses fasilitas signal jaringan handphone sehingga sangat membantu untuk kelancaran telekomunikasi masyarakat.

## TRANSPORTASI

**Tabel 9.1 Jalan Utama Menurut Jenis Permukaan Desa di Kecamatan Lore Selatan, 2022 (km)**

Desa	Aspal	Pengerasan	Tanah
(1)	(2)	(3)	(4)
Gintu	...	...	...
Runde	...	...	...
Badangkaia	...	...	...
Bakekau	...	...	...
Bulili	...	...	...
Bewa	...	...	...
Pada	...	...	...
Bomba	...	...	...
Jumlah 2022	...	...	...
2020	...	...	...
2019	14,8	44,4	15

Sumber: Kantor Desa

**Tabel 9.2 Banyaknya Angkutan Utama Menurut Jenis Kendaraan di Kecamatan Lore Selatan, 2022**

Jenis Angkutan	Angkutan		Jumlah
	Umum	Bukan Umum	
(1)	(2)	(3)	(4)
1. Mobil Barang	...	...	...
a. Truk	...	...	...
b. Pick Up Terbuka	...	...	...
2. Mobil Penumpang	...	...	...
3. Sepeda Motor	...	...	...
4. Dokar / Bendi	...	...	...
5. Gerobak	...	...	...
6. Becak	...	...	...
Jumlah 2022	...	...	...
2020	...	...	...
2019	-	1 090	1 090

Sumber: Kantor Desa

## TRANSPORTASI

**Tabel 9.3 Jumlah Alat Komunikasi Menurut Desa di Kecamatan Lore Selatan, 2022**

Desa/Kelurahan	Televisi	Radio	SSB	HT
(1)	(2)	(3)	(4)	(5)
Gintu	...	...	...	28
Runde	...	...	...	17
Badangkaia	...	...	...	24
Bakekau	...	...	...	15
Bulili	...	...	...	22
Bewa	...	...	...	23
Pada	...	...	...	20
Bomba	...	...	...	18
Jumlah 2022	...	...	...	167
2020	...	...	...	...
2019	659	-	3	-

Sumber: Kantor Desa

**Tabel 9.4 Banyaknya Sarana Transportasi Menurut Desa di Kecamatan Lore Selatan, 2022**

Desa	Jenis Jembatan			Panjang
	Permanen	Semi Permanen	Darurat	
(1)	(2)	(3)	(4)	(5)
Gintu	3	...	...	30
Runde	1	...	...	8
Badangkaia	...	...	...	...
Bakekau	1	...	...	6
Bulili	2	...	...	16
Bewa	2	...	...	14
Pada	2	...	...	17
Bomba	2	2	...	20
Jumlah 2022	13	2	...	111

Sumber: Kantor Desa









# BAB



# 10

KEUANGAN DAERAH  
DAN  
HARGA



## PENJELASAN TEKNIS

1. **Realisasi Penerimaan dan Pengeluaran Pemerintah Daerah** adalah realisasi/perhitungan APBD Kota pada tiap tahun anggaran.
2. **Pendapatan Asli Daerah (PAD)** adalah pendapatan yang diperoleh daerah yang dipungut berdasarkan peraturan daerah sesuai dengan peraturan perundang-undangan, guna keperluan daerah yang bersangkutan dalam membiayai kegiatannya.
3. **Dana Perimbangan** adalah dana yang bersumber dari pendapatan APBN yang dialokasikan kepada Daerah untuk mendanai kebutuhan daerah dalam rangka pelaksanaan desentralisasi.
4. **Lain-lain Pendapatan yang Sah** adalah pendapatan lainnya dari pemerintah pusat dan atau dari instansi pusat, serta dari daerah lainnya.



## ULASAN

Untuk memenuhi kebutuhan pembangunan pada tingkat Desa di Kecamatan Kecamatan Lore Selatan , setiap tahun diturunkan bantuan dari Pemerintah Pusat, Provinsi dan Pemerintah Kabupaten serta ditambah dengan swadaya masyarakat yang ada di tiap Desa. Hal ini untuk meyakinkan kepada masyarakat bahwa betapa besarnya perhatian pemerintah atas pembangunan yang ada di Desa yang setiap tahunnya mengeluarkan biaya seperti yang disajikan pada Tabel 10.1.1 sampai dengan Tabel 10.1.2. Besarnya dana yang dikeluarkan pemerintah Desa setiap tahun sama dengan besarnya penerimaan Desa pada tahun yang bersangkutan, atau dikenal dengan sistem berimbang.

Realisasi penerimaan pajak bumi dan bangunan merupakan kesadaran masyarakat bahwa betapa pentingnya pajak bagi pembangunan sehingga setiap tahunnya realisasi penerimaan pajak dapat melampaui target yang telah ditetapkan. Besarnya realisasi penerimaan pajak bumi dan bangunan disajikan pada Tabel 10.1.3.

Banyaknya koperasi di Kecamatan Lore Selatan dirasakan belum memadai jumlahnya, hal ini dapat dilihat pada Tabel 10.1.5.

Rata-rata harga sembilan bahan pokok di Kecamatan Lore Selatan yang pengambilan datanya dipusatkan di Pasar yang dekat dengan Kecamatan nampak masih sangat labil sehingga harga barang kebutuhan hidup pun menjadi meningkat seperti disajikan pada Tabel 10.2.1.



## KEUANGAN DAERAH DAN HARGA

### 10.1 KEUANGAN DAERAH

**Tabel 10.1.1 Realisasi Penerimaan Keuangan Desa di Kecamatan Lore Selatan, 2022**  
(Ribuan Rupiah)

Desa	Penerimaan		Jumlah
	Rutin	Swadaya	
(1)	(2)	(3)	(4)
Gintu	982 055	...	982 055
Runde	884 136	...	884 136
Badangkaia	911 016	...	911 016
Bakekau	889 271	...	889 271
Bulili	760 266	...	760 266
Bewa	888 109	...	888 109
Pada	891 061	...	891 061
Bomba	859 800	...	859 800
Jumlah 2022	...	...	...
2020	...	...	...
2019	9 175 957	-	9 175 957

Sumber: Dinas, Pengolahan Keuangan dan Aset Daerah Kabupaten Poso

**Tabel 10.1.2. Banyaknya Wajib Pajak dan Realisasi Penerimaan Pajak Bumi dan Bangunan Menurut Desa di Kecamatan Lore Selatan, 2022**

Desa	Nilai (Rp)
(1)	(2)
Gintu	...
Runde	...
Badangkaia	...
Bakekau	...
Bulili	...
Bewa	...
Pada	...
Bomba	...
Jumlah 2022	...
2020	...
2019	112.372.330

Sumber: Kantor Desa

**Tabel 10.1.3 Jumlah Wajib Pajak Pajak Bumi dan Bangunan di Kecamatan Lore Selatan, 2020**

Desa	Wajib Pajak
(1)	(2)
Gintu	...
Runde	...
Badangkaia	...
Bakekau	...
Bulili	...
Bewa	...
Pada	...
Bomba	...
Jumlah 2022	...
2020	...
2019	5 072

Sumber: Kantor Desa

**Tabel 10.1.4 Jumlah Lembaga Keuangan di Kecamatan Lore Selatan Tahun 2022**

Desa	Bank Umum	BPR	KUD	Non KUD
(1)	(2)	(3)	(4)	(5)
Gintu	-	1	-	1
Runde	-	-	-	-
Badangkaia	-	-	-	-
Bakekau	-	-	-	-
Bulili	-	-	-	-
Bewa	-	-	-	-
Pada	-	-	-	-
Bomba	-	-	-	-
Jumlah 2022	-	1	-	1
2020	1	-	-	1
2019	1	-	-	1

Sumber: Kantor Desa

**10.2 HARGA****Tabel 10.2.1 Rata-rata Harga beberapa komoditi penting di Kecamatan Lore Selatan, 2022**

Komoditi		Satuan	Harga
(1)		(2)	(3)
01	Beras	Kg	8 000
02	Minyak Kelapa	Botol	9 000
03	Gula Pasir	Kg	15 000
04	Garam Bata	Bata	-
05	Terigu	Kg	9 000
06	Ikan Asin	Kg	40 000
07	Minyak Tanah	Liter	15 000
08	Sabun Cuci Surya	Batang	4 000
09	Tekstil (tetoron)	Meter	-

Sumber: Kantor Desa

# BAB



# 11

PERBANDINGAN  
ANTARA  
KECAMATAN



### PENJELASAN TEKNIS

1. **Penduduk Indonesia** adalah semua orang yang berdomisili di wilayah teritorial Indonesia selama 6 bulan atau lebih dan atau mereka yang berdomisili kurang dari 6 bulan tetapi bertujuan menetap.
2. **Laju pertumbuhan penduduk** adalah angka yang menunjukkan persentase pertambahan penduduk dalam jangka waktu tertentu.
3. **Kepadatan penduduk** adalah rasio banyaknya penduduk per kilometer persegi.
4. **Rasio jenis kelamin** adalah perbandingan antara penduduk laki-laki dan penduduk perempuan pada suatu wilayah dan waktu tertentu. Biasanya dinyatakan dengan banyaknya penduduk laki-laki untuk 100 penduduk perempuan.
5. **Distribusi penduduk** adalah pola persebaran penduduk di suatu wilayah, baik berdasarkan batas-batas geografis maupun berdasarkan batas-batas administrasi pemerintahan.
6. **Rata-rata anggota rumah tangga** adalah angka yang menunjukkan rata-rata jumlah anggota rumah tangga per rumah tangga.





## ULASAN

Sebagai gambaran umum, perbandingan antar kecamatan dapat memperlihatkan perbedaan antar kecamatan di Kabupaten Poso. Apabila dilihat berdasarkan luas, nampak bahwa kecamatan terluas adalah kecamatan Lore Selatan dengan luas wilayah sebesar 771,59 km persegi sedang kecamatan Poso Kota memiliki luas terkecil yaitu sebesar 11,29 km persegi.

Data yang disajikan pada tabel 11.1 memperlihatkan perbandingan pengukuran jumlah penduduk di Kabupaten Poso. Pada tahun 2022 jumlah penduduk di Kecamatan Poso Kota berada di urutan ke-1 sebesar 24.335 jiwa sedang kecamatan Lore Barat memiliki jumlah penduduk terkecil yaitu sebesar 3.367 jiwa. Penduduk terpadat juga berada di wilayah kecamatan Poso Kota dengan kepadatan penduduk 2.155 jiwa/km<sup>2</sup> yang berarti bahwa 1 km<sup>2</sup> dihuni rata-rata 2.155 jiwa sedang kepadatan penduduk terkecil berada di wilayah kecamatan Lore Peore dengan kepadatan penduduk sebesar 6,71 jiwa/km<sup>2</sup>.

Pada tabel 11.2 disajikan perbandingan jumlah fasilitas pendidikan yang terdapat di masing-masing kecamatan di Kabupaten Poso. Terdapat 3 kecamatan yang telah memiliki fasilitas pendidikan yang lengkap mulai dari SD, SLTP, SMU/SMK dan Universitas/Akademi yaitu kecamatan Poso Kota, Pamona Puselemba dan Poso Pesisir.

Selanjutnya pada tabel 11.3 disajikan perbandingan jumlah fasilitas kesehatan di tiap kecamatan di Kabupaten Poso. Dalam tabel terlihat ada 2 kecamatan yang telah tersedia fasilitas kesehatannya berupa Rumah Sakit yaitu Kecamatan Poso Kota Utara dan Kecamatan Pamona Puselemba tapi kecamatan lainnya telah dilengkapi dengan fasilitas kesehatan berupa Puskesmas.

**Tabel 11.1 Perbandingan Wilayah dan Kependudukan Antar Kecamatan di Kota Poso 2022**

Kecamatan	Luas Wilayah (km <sup>2</sup> )	Jumlah Penduduk (jiwa)	Kepadatan Penduduk (jiwa/km <sup>2</sup> )	Rasio Jenis Kelamin (jiwa)
(1)	(2)	(3)	(4)	(5)
Pamona Selatan	474.65	20 977	44	105.5
Pamona Barat	174.91	10 214	58	108.2
Pamona Tenggara	229.17	7 888	34	107.3
Pamona Utara	422.04	14 628	35	110.2
Pamona Puselemba	367.54	19 357	53	105.1
Pamona Timur	549.38	12 271	22	106.7
Lore Selatan	771.59	6 774	9	108.4
Lore Barat	331.36	3 188	102	109.7
Lore Utara	466.75	15 659	34	111.3
Lore Tengah	657.06	4 971	8	114.2
Lore Timur	112.4	6 690	60	116.3
Lore Peore	525.2	4 015	8	114.4
Poso Pesisir	307.66	22 285	72	104.3
Poso Pesisir Selatan	609.39	9 910	16	106.2
Poso Pesisir Utara	558.34	17 427	31	109.3
Poso Kota	11.29	24 145	2 138	104.2
Poso Kota Selatan	25.06	10 402	415	104.1
Poso Kota Utara	20.22	12 930	640	102.8
Lage	498.24	21 144	42	107.7

**Tabel 11.2 Perbandingan Fasilitas Pendidikan Antar Kecamatan di Kabupaten Poso, 2022**

Kecamatan	TK	SD	SLTP	SMU/SMK	UNIV/ AKADEMI
(1)	(2)	(3)	(4)	(5)	(6)
Pamona Selatan	21	12	5	3	0
Pamona Barat	12	6	2	1	0
Pamona Tenggara	10	9	3	0	0
Lore Selatan	8	8	3	1	0
Lore Barat	6	6	2	0	0
Pamona Pusalemba	22	11	6	3	1
Pamona Timur	12	13	5	2	0
Pamona Utara	15	10	5	3	1
Lore Utara	16	7	3	1	0
Lore Tengah	11	8	3	1	0
Lore Timur	5	5	1	1	0
Lore Peore	11	5	2	0	0
Poso Pesisir	41	16	7	3	1
Poso Pesisir Selatan	15	9	3	1	0
Poso Pesisir Utara	29	9	5	2	0
Lage	25	16	8	2	1
Poso Kota	19	7	5	2	2
Poso Kota Utara	20	6	6	4	1
Poso Kota Selatan	17	5	3	3	0

**Tabel 11.3 Perbandingan Fasilitas Kesehatan Antar Kecamatan di Kabupaten Poso, 2022**

Kecamatan	Rumah Sakit	Puskesmas	Klinik Kesehatan	Posyandu	Polindes
(1)	(2)	(3)	(4)	(5)	(6)
Pamona Selatan	0	2	-	24	10
Pamona Barat	0	1	-	13	5
Pamona Tenggara	0	1	-	13	8
Lore Selatan	0	1	-	8	5
Lore Barat	0	1	-	6	5
Pamona Pusalemba	1	2	-	23	10
Pamona Timur	0	2	-	18	9
Pamona Utara	0	1	1	14	9
Lore Utara	0	1	-	18	6
Lore Tengah	0	1	-	9	7
Lore Timur	0	1	-	8	5
Lore Peore	0	1	-	7	2
Poso Pesisir	0	2	-	25	16
Poso Pesisir Selatan	0	0	-	15	8
Poso Pesisir Utara	0	1	-	21	9
Lage	0	2	1	21	14
Poso Kota	0	1	3	16	4
Poso Kota Utara	2	1	1	14	6
Poso Kota Selatan	0	1	-	10	5

# DATA

## MENCERDASKAN BANGSA

*Enlighten The Nation*



**BADAN PUSAT STATISTIK  
KABUPATEN POSO**

*Poso Regency in Figures*

Jl. Pulau Kalimantan No 52, 94619

Email: bps7204@bps.go.id, Telp: (0425)21695, Fax: (0425)22929